江聲報
孫文（印）
本報遵于二十一年九月廿日呈請登記
民國二十三年六月廿四日（星期日）
第四千五百七十五號
電話：營業部二八六　編輯部三〇八六　有線無線電掛號均一一一六
社址：廈門思明南路四三六號　編輯部思明東路藝華印刷公司三樓
本報價目：今日二大張　本外埠零售每份大洋二分五　一月大洋六角　半年三元一角　全年六元
郵費：國內及日本一月一角　半年六角　全年一元二角　國外一月二角　半年一元二角　全年二元四角
中華郵政特准掛號認為新聞紙類
報費先惠若以郵票代洋以九五折計算
（星期日不休刊）藝華印刷公司承印

陳何李白蔣薛等 昨決定國防剿匪計劃

剿共照原計劃五省一致動作 國防就各要塞海口各自佈置

翁照垣確赴西貢 白允停編十九路軍

▲香港二十三日電、白崇禧對中央已諒解、允停止收編十九路軍、白在梧州晤黃紹雄時、一切已有具體洽商、俟與蔣伯誠何鍵陳濟棠會晤後、兩粵將有重要變化、現元老派除蕭佛成作無聊談話外、均緘默、陳濟棠二十三日晨派林翼中謁何鍵密談甚久、何二十三日晨謁黃花崗及中山堂、定二十四日參觀粵省建設、擬二十五日赴湘、何發表書面談話、略謂、此次自動來與陳（濟棠）李（宗仁）白（崇禧）商剿匪、西南時局會議云云、在湘時無所聞、劉峙部並未調湘、外傳不確、前湘省四全代會通過請取締西南兩機關通電事、前本人無所知、本人對西南兩機關之存廢無成見、安內攘外為救國不二法門、但安內必先剿匪、此行即負聯絡剿匪、務期根本肅清云云、

▲廣州二十三日電、二十二日下午二時、何鍵、李宗仁、白崇禧、蔣伯誠、薛岳、訪陳濟棠、隨開五省軍事聯席會議、余漢謀等均列席、決議剿共本原定計劃一致動作、國防各就要塞海口佈置、經費不敷、請中央補助、交通由西南民航增闢廣州至長沙線、及築公路、二十三日將續開會議、

▲香港二十三日電、何鍵、李宗仁、白崇禧、蔣伯誠、薛岳、相繼訪陳濟棠、在總部開五省軍事會議、李揚敬、李漢魂均列席、決議剿共照原定計劃、一致動作、國防就各省要塞海口、各自佈置、經費不敷、請中央撥助、白允停止收編十九路軍、翁照垣確赴西貢、

▲香港二十三日中央社電、粵省府二十三日午歡宴何鍵、白崇禧、蔣伯誠、薛岳、鄧澤如、蕭佛成、余漢謀、李揚敬均被邀作陪、何鍵二十三日語記者、此次來粵、全係與陳濟棠、李宗仁、白崇禧會商聯絡剿匪、關於各路剿匪消息、逐日均有報告、以資參考、本人在粵僅留三數日、即返湘、

▲上海今晨二時二十分電港訊、二十三日晨何鍵偕蔣伯誠、薛岳及隨員等赴黃花崗祭七十二烈士、轉燕塘軍校及紀念堂、觀音山等參觀、陳濟棠派會強率憲兵護衛、隨行、湘政處長何浩若語記者、一、何鍵此來係與陳濟棠、李宗仁兩總司令及各當局商西路剿匪軍事及粵桂聯絡政治建設、他無任務、二、湘匪患次第肅清、湘粵邊殘匪分三路進剿、不久可滅、三、湘正從事建設、比前進步、惟財政月收百餘萬、頗感不敷、四、何鍵俟要事商妥、即返湘、

▲上海今晨二時二十分電、港訊、蕭佛成談、何鍵白崇禧來粵與各當局商聯絡剿匪軍事畢、即返湘桂、對黨政問題、主一致團結、匡救時局、頗表同情、

▲上海今晨二時二十分電、港訊、聞蔣委長與陳濟棠李宗仁、白崇禧之函、亦言此非是意見之紛歧時候、大家應團結一致、西南軍分會請贊成、至兩機關望全代會後即取銷云、

長城各口 分關卡正式成立

財部謂係稅務行政措施

▲南京二十三日電、長城各口設分關卡數處、十六日已成立、財部謂此係稅務行政上應有措施、非設稅關、更與偽組織無關、

▲山海關二十三日電、中國已正式以長城為界、二十日起設關征稅、此後過關商品、均依準關稅則課稅、

宋子文 秋涼後赴川考察

我國白銀不致多量流出

▲上海二十三日電、宋子文二十三日晨抵滬、午在經委會滬辦處、接見新聞界、談、本人待秋涼後赴川考察、行期當在九月中、拉西曼何日來華、未得確訊、建設銀公司准七月一日開幕、全國公路會議二十五日開幕、會期約三日、討論修改預算問題、美收白銀、據本人觀察、我國不致有多量白銀之流出、美棉麥合同修改後、目前并無變動、蔣委員長日內赴杭、是否來滬、未談及云、

蔣委長 定明日赴杭州

過滬時不停留

▲南京二十三日電、蔣委長擬定廿五日赴杭州、奉化原籍、過滬時不停留、

平軍政聯會 通過要案十餘起

▲北平二十三日中央社電、軍分會政訓處各分處聯席會議、二十三日晨續開會、由擴會主席報告工作情形、各分處主任報告工作情形、

▲上海二十三日電、傳蔣擬于二十四日來滬轉杭、一說蔣擬赴杭、且無返南昌準備、

▲南京二十三日中央社電、蔣委員長二十三日晨十時赴中央政校訓話、大意謂學生當注意身體之健康、為中外人士所稱譽、二、中央政校之學風、一律修身齊家治國平天下、目的蔣訓話畢、即赴校長室、與校委陳果夫、羅家倫等舉行會議、商校務、指示本年度重要設施方針、逐即返邸云、

長城各口 日人運銷煙土

月銷百餘萬元

▲北平二十三日電、日在長城各大口設偽關後、又在各小口設卡徵、並迫熱商與關內絕交、而改向濡運買貨、現煙土由日浪人包運、以平津東區城為尾閭、浪人在日軍特許下、組汽車公司運輸、月銷白麵等百餘萬元、獲利甚豐、

贛江水勢 退四英尺

人心大慰

▲南昌二十三日中央社電、贛江水勢暴漲以來、沿岸各縣災荒堪虞、豐城、吉安、二十三日據水利局報告、水勢漸退、南昌水位亦退落四英尺、人心大慰、

我軍事交通 考察團到意

▲羅馬二十二日電、受墨索里尼歡迎、墨索里尼昨晚歡宴中國政府交通軍事考察團、賓主盡歡、又意邦交親善、從此一致、

限六年禁絕鴉片

贛行營通令豫鄂等省 種運吸售均訂法規

▲北平二十三日中央社電、五一軍官訓練團之軍官六十餘人、廿二日晚由津來平、廿三日謁何應欽、定廿四日晚借同二十餘人赴漢受訓、第一批、

▲南昌二十三日中央社電、行營以巳往禁煙辦法不良、已成具文、頃由蔣通令豫鄂皖等六省、採用六年禁絕之方案、各省府一律嚴加管理、凡種運吸售、分年縮減、根本肅清、逐步取締、

馬尼剌總領事 改派鄺宗瀛充任

以公使待遇

▲南京二十三日中央社電、廖恩燾辭駐馬尼剌總領事、外部乃委任鄺宗瀛為駐馬尼剌總領事、另派該部秘書鄺宗瀛為約委員、以公使待遇、

川軍收復通江

匪向魏家坪等地潰退

▲漢口二十三日中央社電、四省剿匪總司令部處二十二日接蔣電話報告、據范紹增師長電稱、當面之匪連日被我右翼猛攻、萬源大受威脅、我軍乘勝追擊、收復通江、我周紹軒旅日午後接近通江、七時完全佔領、漢口方面數戰、斃匪不支、向毛浴鎮洪口潰退、小時我軍遂佔領通江、獲輜重戰利品無算、佔領廟場、范旅佔領土場、又據許師長電稱、我七八兩旅、己於本日晚佔領龍關寨等地、匪向芝包口魏家坪方面潰退、師部追擊、向毛浴鎮洪口、唐式遵師分道增援、口魏家坪方面潰退、馬（二十一日）戌印、

立法通過儲蓄法

王志莘入京陳述意見

▲上海二十三日電、立法院通過儲蓄法、各銀行及學者意見、滬銀行公會推新華銀行總經理王志莘入京、陳述意見、

盧豐年部 奉令調南昌訓練

廿五日由望都開始出動

▲北平二十三日中央社電、盧豐年部奉令調南昌訓練、盧本人二十二日夜來平請示、開拔日期及槍械、續決定、一、廿五日由望都開始出動、二、槍枝俟到南昌後再領、三、防區俟到達後分配、給養仍由平分會發給、四、五、淘汰官兵、病者送入病院診治、六、料理一切、二十三日遣散、天限廿四日遣返、盧定廿四日晨返防、該部參謀郭鐵夫等赴九江漢口等地、準備前站、

殷同昨到天津

決在津簽通車正式合同

據談通車問題中日約定暫不發表 並將協商戰區各問題

▲天津二十三日電、殷同今日抵津、據談、通車問題、中日約定暫不發表、一切辦法在討論中、均未確定、俟呈中央核准後、決在天津公布、

▲北平二十三日中央社電、殷同二十三日晨返津、柴山定二十四日晨前往、汝耕陶尚銘亦將分別到津、協商戰區各項問題、聞保安隊出發額數、以六千人為標準、輕武裝、可酌量撤若干、他如保管車輛、取締戰區浪人及長城各口遣留之日僑各事、均將統籌解決、

▲北平二十三日電、殷同因旅行社觀光局代表將到、成立、在天津附帶討論、廢塘沽協定為一關鍵、

▲北平二十三日電、蔣在天津決于二十八日晨九時、在京滬平津各處同時公布、

▲北平二十三日電、通車後、外部鐵部代表方面、通車票價為分三等、

▲用北平二十三日電、通車正式合同、分紅白藍各色、及旅行社、天津、

▲北平二十三日電、通車協定、由北寧路局協定通車、偽方代表、日本國府、

山海關七月一日開始、...各段協定代議案、...（不清）

東北義軍紛起殺敵

並以破壞交通為事

▲天津二十三日中央社電、東北義軍紛起、計陳東山部約萬餘、潛伏寬山與俄境附近、及黑省劉化南部、亦潛伏在興安嶺中、又一帶、二三百人之集團、隨處皆有、以破壞交通為事、又電、富古塔義軍飛雲龍部、襲擊日軍橫田部、斃其少尉隊長及兵八人、又滿鐵建設局員山本等四名、在柏谷被義軍擊斃、馬（二十一日）戌印、

張繼贊美 終南山諸山

有已廢圮 將為修復

▲西安二十三日中央社電、張繼于十九日往城南終南山一帶調察、西京籌委會所築公路、昨晚始返城、據談、在鄉村留十餘日、已修竣翠華山湯峪等處、風景絕佳、合山人忘返、山有泉池塘、冰洞、有翠華、有湯峪、終年結冰、冰湯谷有、天然溫泉、均為唐代最盛之區、有已廢圮、現擬從事修復、將來為西京最佳風景、

故宮辦法

馬衡擬改進

▲南京二十三日電、馬衡擬整理保管二法、談改進故宮辦法、在所擬之第一次理事會、決定七月五日舉行、元培、討論如下、一、分類整理保管方法、速加點驗、二、箱區分類、外存南物、三、放宮殿之根本整理、房屋之整理、二、七、保管法、解決、無從速建築、一物、南京庫房保存、中方法、二、文物之整理、三、各種保管法、科學組化、四、保管制度、保護、整理法、目錄、編印、保存之定、

孔祥熙過徐北上

▲徐州二十三日中央社電、孔祥熙二十三日晨由京過徐北上、附乘津浦二次車、

湘鄂區檢閱專員 昨檢閱長沙義勇總隊

▲長沙二十三日中央社電、南昌行營派郭一予何浩若呂梅為湘鄂區檢閱委員、郭為主任、已于二十一日上午到湘、定本日檢閱長沙義勇總隊、二十三日檢閱湖大軍訓班、省垣檢閱完畢、即赴各區檢閱保安團隊、

監院決先設立 蘇冀兩監察使署

監使人選尚未定

▲南京二十三日中央社電、監院廿三日開廿九次院務會議、到監委劉莪青等五十餘人、于右任主席、討論要案甚多、決先設立蘇冀兩省監察使署、其餘各區陸續籌設、監使人選、尚未定、

招商局 在英添造四海輪

十月至年底可駛華

▲上海二十三日中央社電、招商局借英庚款在英添造海輪四艘、茲接監造員伍大名電告、工程已完成百分之五十、十月至年底可先後駛華、該局決以之駛行南華班、

傅作義赴杭遊覽

▲上海二十三日電、傅作義二十二日晨八時半赴杭遊覽、

孫桐崗日內來滬

召開飛行社發起人會

▲上海二十三日中央社電、航協會秘書長林我將談、孫桐崗日內到京來滬、飛行社擬二十五日召開發起人會、

駁覆許世昌律師代表郭天理警告坤記承頂留春閣朝記牌號啟

閱六月廿二日江聲日報登載貴律師代表郭天理警告坤記承頂留春閣朝記牌號事一節、核與事實全不符合、本債權團拍賣留春閣朝記牌號係根據該留春閣朝記原經理人郭占標占熏占清等移交本債權團拍賣以抵還各債務經過情形有公親及債權大會（商會藥業公會存案）證據鑿鑿可稽、絕非憑空捏造、應根據事實駁覆如下、一、謂之租自有租約或合同不妨提出與郭朝還租限已滿既二理人郭占標自有之物在留春閣朝記者、一嗥向本債權團要求減價不償、郭天理所有物在留春閣、既係郭天理所有物、何以朝記時無人過問、此次本債權團拍賣承頂牌號、郭天理乃默然不發一語、今忽欲以所有權為詞、不僅不合法理、亦無實據、各界勿為所惑、特此駁覆、貴律師莫受所愚、事並請於下星期三日下午四時移玉來會接洽、自白不新本債權團債務早日結束、能指實為郭天理所有、亦依法以本債權團所舉、諒以有意外之事、負責、以上各點、形本無駁覆之必要、因恐各界未明真相、特此聲明、
民國廿三年六月廿三日

中國通商銀行廈門分行廣告

本行創始于前清光緒年間設總行於上海其他各埠多設有分支行及代理處專營各種存款放款匯兌帖現等業務並兼辦儲蓄利息優厚手續敏捷茲將存款種類開列於後

商業部：定期存款　活期存款　往來存款　通知存款　信託存款

儲蓄部：整存整付（半年六厘　一年七厘　二年八厘　三年八厘半　四年九厘）　零存整付　另存整付　特種整存　整付利息自六厘至一分　甲種活期（用存摺　息五厘）　乙種期活（用支票　息五厘）

地址　昇平路海後路口　電話　經理室四五號　營業室七五號

印有祥章承索即寄

胡巽律師代表德祥行聲明抵押權

茲據德祥行函稱本廈廟後街舊柵門門牌一號（現租裕寬號）又門牌二號（現租美隆號）又廟巷邊門牌四十五號（現改大同洪華美號）各棟店屋係永裕行陳朝波等所有產業早經抵押敝行抵押權存在期間內無論何人不得私相授受、請貴律師代表登報聲明等情前來據此合為聲明如上　事務所大同路門牌三二二號　電話六九〇號

買園及田緊要聲明

茲灌口中明買禾山呂厝社呂查某田園一段址在江頭社後土名山坂頂下相連一各坵憑測量圖現丈面積其田園零畝七分餘並一分餘已議妥送定插界不日行契過戶與該田業主各關係者自登報日起限一星期內到太古鈿記會館為手續清楚以後發生枝節概不承認
實田社代表人胡世欽啟
民國廿三年六月十九日　此聲明

傅薇閣緊要聲明

薇閣近因事務紛繁操勞過度以致胃病劇發眼疾纏綿精神萎靡難肩鉅任對於泉永德汽車公司經理職責恐有貽誤業於本月八日呈請董事會乞退兼攝經理蒙決議照准幷推陳董事台拔兼攝經理職務所有業務手續已於本月十五日遵令移交接管除呈報董事會備案外恐未周知特此聲明
傅薇閣謹啟
民國廿三年六月十六日

遺失簿據聲明

本行與惠通典鋪來往款項簿據一本於廢歷五月五日乘人力車時該簿據竟在車中遺失經已立向該典鋪報失外合登報聲明作廢凡有人拾得概作無効
廈港萬源忠行啟
民國二十三年六月廿一日

訂婚啟事

我倆志同道合思想相符經雙方家長同意准許願結為終身伴侶定於本廿二日正式訂婚特此登報宣佈
陳耀華　陳安華

律師許世昌代表郭天理警告坤記承頂留春閣朝記牌號啟事

茲據郭天理君聲稱留春閣牌號係伊所有前因別謀不能兼顧遂將該牌號租與郭朝還經營現在租限已滿經託貴律師函達郭朝記請將留春閣牌號歸還乃郭朝記私自將該牌號讓與坤記承頂、朝記無權處分、理合請貴律師代為警告坤記、切勿承頂、倘有私相授受、概不承認等情前來、據此合代登報警告如上
事務所二王打石街電話一五二
民國廿三年六月二十日

鳴謝啟事

此次先嚴先叔雲航府君出殯蒙新各界及諸親友惠賜輓章辱臨執紼厚誼隆情存沒均感惟招待不周抱歉良多敬此鳴謝
棘人周少雲等謹啟
民國廿三年六月二十

凡患此症者新為速購試用便知神效不爽也　總發行所廈門金新河萬春堂藥房謹啟

海軍會議堪憂
日堅欲取得汎海軍平均權
英所需軍艦軍備列表尤足咋舌

▲倫敦二十二日電、據今日東京消息、日本報紙稱、如日本在明年海軍會議中不獲修改五五三比率、則日本將宣佈廢止倫敦海軍公約及華府公約、然後單獨進行、其他以國防為目的之海軍程序、英美海軍界中人聞此恫嚇、深以為憂、

▲華盛頓二十二日電、據云、一般認為消息靈通之人士言、日本以將要求意義最廣汎海軍平等權、易言之、即日本意欲使其海軍勢力能在太平洋上超越所有其他各國海軍、以此點、恐即日本足使海軍會議為之擱淺、云、

▲倫敦二十二日電、工黨機關報每日民聲報、以英國防所需最低限度之軍艦及軍備列表發表、英美海軍專家見之、咸覺咋舌、

▲倫敦二十二日電、專家舉予美國代表、英國內容實足令人咋舌、

▲紐約二十二日電、美國代表、該報所載英國海軍需要、為純屬探訪性質、不料竟得結果、該報記者所稱、各國新聞界、均表示驚異、

對于英國提議、咸覺失望、蓋恐英國之表示、需要較大海軍、益鼓勵日本要求更強大之艦隊也、

瑞士德新州 居民趨于德國化
意報惴惴危懼

▲羅馬二十二日哈瓦斯電、首相墨索里尼之機關報、意大利人民報、本日發表一文、其他各報同聲附和、其內容對于瑞士德新州居民（操意大利語）趨于日耳曼化之危機、表示不安、略謂意瑞兩國交誼友善、德新州之意大利化、實其基礎因素之一也、該州距米蘭城僅四十公里、若一旦失去意大利性質、而改為德國式、不啻德國勢力申至意大利肘腋之下、意國勢難坐視、該報並引德國人在德新州購置土地之事實、以證其說、

軍器製造國代表 續作私人談話
議決草擬國際管理計劃

▲日內瓦二十二日哈瓦斯電、日前軍縮會議處理軍器製造及販賣問題之委員會開會、美國代表團提出計劃、主張各國政府對其境內製造之軍器軍火、自行負責、并主張設立常務委員會、凡外國購買軍火者、應將其定單及出口執照抄送該會備案云云、本日各主要軍器製造國之代表、繼續進行私人談話、以便確定軍器軍火製造及販賣、在國內及國際方面監視管理之方式、經議決草擬一種新計劃、俾委員會于本月二十六日開會、加以討論、

戰債問題
英願對德遷就
邀派代表磋商一切 避免採取抵賬辦法

一英政府一 發白皮書

▲倫敦二十二日哈瓦斯電、本日下午英政府發表白皮書、內容為一、德國中央銀行決定停付外債本息後、德政府致英國之照會、二、英國為此致德政府之復文、此係昨日由英駐德大使轉交者、白皮書中主要之點、為英國政府遣派代表、邀請德國政府與英國政府會商長期短期債務、以及匯劃公債之全部問題、

照本年六月十五日德國照會、稱德國絕無否認債務之意、惟德國外債數額太大、必俟德國對外貿易有盈餘、方能償還、德政府因外債本息之輸入、款項減少、不能將輸入之款、節省償付外債、并于可能範圍內、繼續償付、德國在還外債之舉、希望原不過一時休息、俾得恢復經濟常態而已、德國照會、最後謂德國經濟情形、感覺困難、故不得不採取停付外債辦法、甚望各國、勿對德國出口貿易、採取報復手段、致令德國困難情形、更趨嚴重云云、西門之復文、謂英國債權人、曾經對德承認臨時讓步辦法、俾德國得以渡過難關、關于商業債務、亦準備作種種讓步、惟以德國能尊重道威斯及楊格借款之條件、并須將借款利息、當作德國全部收入百分之二、現當德國全部債務、德國之拒絕照付、實無理由、且一九三三年至一九三四年度、德國貿易于英、實有利益、德國由此中盈餘之款、較德國全部債務、超過三倍、德國在倫敦應付之利益、

一英德間一 景象不佳

▲倫敦二十二日路透電、英德間關於德國外債之預備文件、今日發表、措詞尖銳、英報界化之、皆謂此等文件語調、足以促成兩國之諒解、而英國實業界、則認此為前途暗淡之象、德國柏林金融界、尚未有表示、惟德國國家銀行總裁沙赫特、昨日在柏林發表言論、已宣佈德國國家銀行、支配外匯之新章、規定今後每日外匯、一律解出之數、不得超過收入之數、二、各國需求之分配、不得一致、首須顧及原料、食物之徵付、要必先償付外債、國家銀行、核准之說、三、德國于英國是否準備、德英國勝文之忍耐、債款之利息、謂道威斯及楊格債權人所得致外匯收入、比數百分之二、德國政府、因情形不同、亦于一九三零年以來、減少境內失業人數之志願、但德國金融措施之統計觀之、使人發生一種印象、覺德國應付外債一面、自無力用其應用之款、則以賤價收還債券、而致債價格低落、德國在對英貿

英政府已決定向國會要求必要權力、以便保護英國商務利益、及財政成立妥協、如能採取抵帳辦法、但避免則英國仍願磋商、因此希望德政府、遣派代表、迅即前來倫敦進行、云云、

▲倫敦二十二日電、英國日前英德間之、又謂、倍、以七復文、

美金融善後社
禁購買福特汽車
因不允簽定汽車業規

▲華盛頓二十二日路透電、美國汽車巨擘福特、不允簽定國家復興處汽車業規、與美政府之衝突、現已入于新階段、金融善後社、今日出通告、禁止以貸款購買福特汽車、政府同時通告各政府機關、已以報告審查、並會請停發福特試驗無線電台之執照、交通部管理、

抽籤還本 公債

▲南京二十三日中央社電、財部布告云、二十年金融短期公債第十次還本、十八年裁兵公債第十六次還本、均定七月卅一日在上海抽籤、民國二十二年關稅公債第十七次抽籤、債江浙絲業短期公債第三次抽籤、均于七月一日在各地付息、一九、二十二年公債第九次抽籤、中籤號碼、本息八萬八千元、十一年公債、共一百九十八萬二千三百五十元、中國自二十一日起、抽中之八十五萬元、由中央、中國、交通、江蘇、浙江、杭州六銀行兌付、

輸出極旺

新茶上市
▲上海二十三日中央社電、十二日有一萬餘箱運往、一萬餘箱運漢口、十二日漢市亦有此數、二十六日漢口有一萬餘件運俄、又十二日、漢市亦已運往蘇俄茶磚二萬餘件、

駐德俄使易人

▲莫斯科二十二日哈瓦斯電、蘇聯中央執行委員會、本日發表命令、免駐德大使金楚克職、以駐土大使蘇里資繼任、

易中、亨有出品之債付、其故、大半為英國稅率之寬、厚、然英貨在德國市場、則遂步遭受限制、云、英國、所履之六月十五日備忘錄、其概略業已公布、今日外部所發表者、乃其全部譯文、然無非重申前已屢次所發之賴債理由、耳、其主要理由、為一、國家銀行努力償付債基金準備、現已空竭、外如德國輸出貿易不大擴、為大、道威斯與楊格債務、則今復不能償付、三、息、過、因界、價格在此債券發利、之後、世界末、稱、業債己低落、入也、便、德國輸出貿易、權之利、正增、多、德國願復開之討論云、

國際勞工局通過
邀請美國參加
美代表表示謝忱　我國當選理事

▲日內瓦二十二日路透電、國際勞工局會議、通過邀請美國參加國際勞工局案、美國參議院、眾議院、兩院聯席會議、因以前美國代表案、故不記名投票、代表乃起立發言、向當選舉表示謝忱、今日各代表、亦在該案之討論中、

▲日內瓦二十二日哈瓦斯電、國際勞工大會、主席美國代表、合作之誠、接納美國加入國際勞工組織、由美國勞工部長、此次會議通過、迎接歡迎、羅斯福總統、此次正式加入國際勞工組織、美國人士、對勞工問題、向極注意、美國加入、一致歡迎、

美國代表、過一日、二十一日、中央社電、國際勞工大會、今日舉行選舉、理事會各國代表、我國以六十一票當選為國際勞工局理事、任期三年、

奧國抄獲 德國社黨宣傳品

▲維也納二十二日哈瓦斯電、本日在薩爾斯堡省、奧德國交界處之火車中、抄獲德國社黨宣傳品若干箱、上書由外城地點寄出、則係柏林云、

考選會通過
攷銓會議提案大綱
分三類共計十五項

▲南京二十三日中央社電、考選會二十三日一次會、通過全國考銓會議提案大綱、計分為人員考試、任命人員考試、及專門職業或技術人員一類、共計十五項、

陝兵工修築西蘭公路
昨日舉行開工典禮
到會約五千餘人

▲西安二十三日晨九時、中央社電、陝兵工築路之意義、在西蘭公路舉行開工典禮、到各界及工兵約五千餘人、邵力子、楊虎城及劉如松等均有演說、報告西北軍隊之義務、須築路、工兵亦同時開工、

粵治河會進行
黃埔闢港計劃
全港分為十二區

▲廣州二十三日電、粵黃埔闢港、現由治河會積極進行、將全港劃分港市、商業、小工業、甲種住宅、乙種住宅、丙種住宅、農林、娛樂、公共墳場等十二區之數、因地制宜、使建設趨于一致、收同時發展之效、

德倫近頗活動、并主張奧國進行選舉、以占民意、謂各大國皆望奧國不予實行選舉、云云、此間奧國人士、指出此種消息之用意、係欲鼓吹奧國選舉、俾國社黨人得以參加候選、實則全為無稽之談、

考院
承審員考試
改訂十月舉行

▲南京二十三日中央社電、法部委託考院舉辦之承審員考試、決延期至十月舉行、

奧國否認
欲行選舉
謂外傳不實

▲羅馬二十三日哈瓦斯電、據此間所知、若干德國報紙、載稱奧國駐意公使林

接見法國新聞記者
對巴爾都來羅表示欣幸
羅馬尼亞國王

▲羅馬尼亞京城廿二日哈瓦斯電、國王卡羅爾此次接見法國新聞記者、發表談片、略稱、巴爾都將來此間、本邦深為欣幸、羅馬尼亞對法國、感情至為誠摯、而法國外長巴爾都、此次來吾國、實為法國與羅馬尼亞具有友誼之基礎、可以證明、法國多年以來、對于吾國之友誼、深切同情、法國為吾國之交、代表之日、吾人素有信心、此種友誼、必能更有所表現、予所深為祈禱者也云云、

日德與國聯合作
薛西爾仍希望
謂「即係為世界和平努力」

▲倫敦二十二日電、英國擁護國聯會主席薛西爾、頃在英國擁護國聯會、發表演說、謂余仍希望日德兩國當局、考慮及于國聯合作、即係為世界和平努力、彼等須知多數人民、所以擁護國聯者、亦因國聯有實事合作、和平世界、為一切人民所祈禱者也云云、

美人投票測驗
對羅斯福政策態度
贊成者不及三分之二

▲紐約二十二日哈瓦斯電、最近文學雜誌讀者投票測驗、其結果、對羅斯福總統之政策、贊成者約一百七十萬餘、反對者估計約一百餘萬、投票人民七十二萬多人、此次舉行測驗、係以全國四十八州為限、其結果、贊成者不及三分之二、

大兵之後必有瘟疫遠備
施德之神功濟眾水以資防患

地方如不幸遭及戰禍。生命財產之損失固不待言。則凡一切建設事業亦莫從進行而清潔衛生之事更無論矣、以故汚穢堆積不清。溝渠淤塞。蚊蚋與蒼蠅叢生。加以死屍遍野。臭氣漫延。戰後又急於物質之修復無暇顧此。遂使瘟疫瘴癘。乘時發生矣。閩省連年頻遭匪亂。今歲又值政變。閩南諸區多被戰禍波及人民流離顛沛。廬舍為墟其痛苦誠非筆墨所能形者今幸大局安定。漸復舊觀。惟災區人民。對於衛生上如有疏忽難免不無上述之事發生矣。況此去正當炎夏。故宜亟為預防之計否則一旦大疫發生。譬如有最心愛之人。或父母妻子等。竟死於疫。其慘痛將甚於戰時之流離而為畢生不忘者。如果平日預備專門治疫之施德之濟衆水無論染何瘟疫。立刻取服。即可了之。毫不費事。小孩可服。孕婦不忌。不對症。亦無害。王道藥也。出世以來。活人萬萬。無人不知。近有無恥之徒。影射商標。四出推售。僞藥不靈。枉害人命。可不慎哉。請君如欲得真藥以防瘟疫者。請枉駕至水仙路宜生行代理處採購。方免自誤誤人、

總經理廈門水仙路宜生行

花色多　價錢巧

電話九八八

本公司經售歐美名廠鐘表光學原理眼鏡各種唱機戲片中外電筒電池定價均極公道老少無欺花色繁多任憑選擇保稱心意售出鐘表一律保用外埠聯號修理免費旅行貴客非常便利特聘滬上著名技師精工修理各界光顧定卜滿意

二樓附設批發鐘表材料部

上海三友實業社出品（廈門發行）中山 春城

本報常年法律顧問林大綏律師

李漢魂條陳
整頓粵教育辦法四則
當局將加以審核

▲廣州二十三日電、粵西北區綏委李漢魂、昨向總部條陳整頓教育意見、一、分區設立鄉村教育經費、由省庫撥、二、保障教育人員、久任、三、整理師資、四、注重實質等項、當局將加以審核、

軍校十期入伍生 分發各師實習
每連一名與兵士共同生活

▲南京二十三日中央社電、軍校十期入伍生定二十五日分發第二第九第四十六師及第八十七第八十八第六十一第十一第五十五等師實習、每連派一名、與士兵共同生活、同伴士兵、學習軍中生活、定二個月後、仍回校深造、又兩週後、分發各師服務、二十五日在京初舉行野外演習、

京各華僑團體
援助葉木花慘案
呈請當局嚴重交涉

▲南京二十三日中央社電、京各華僑團體、二十三日下午三時在華僑招待所開會、討論葉木花被日人慘殺案、決議、一、呈請中央及僑委會、轉部嚴重交涉、二、通電內外各界一致援助、三、推代表向外部請願、并草通電、

浙各縣市參議院
限年底一律成立

▲杭州二十三日中央社電、浙省各縣市參議會、年底一律成立、今省自治委員會通過縣參議員名額、定為三分之一由縣長加倍遴選呈請省府圈定聘任之、

粵市商會通電
反對廣九粵漢兩路接軌
謂事成廣州商業必致衰落

▲廣州二十三日電、粵市商會、昨正式通電、反對廣九粵漢兩路接軌、謂事成、廣州工商業必衰落、望熟權利害、勿徇所請、尤盼各界一致反對力爭、

安徽
王鏡明老相士啓事

星相之道、自古有之、苟非造詣淵深、經驗宏富、不易言此也、本相士研究此道、歷有年所、以博覽羣書之心得、四十餘年之經驗、公之於世、素持指迷津、渡宗旨、趨吉避凶主義、此次由粵到廈、蒙各界諸君紛賜教、茲與諸君約、以匡地方有限、以致常有候立一二點鐘者、良非所宜、如賜教、切勿多帶親友同來、女界如無男界同來、恕不領教、每日限觀三十位、請勿勞步、

相金二元　占大六壬課一元　批命二元　成部五元十元

寓中山路天仙旅社一樓三號房

左海
釣鰲客相士（行將在廈）（犧牲精神）

鄙人連日徵稿承諸君奇許、作且不計微酬、尤深感激、茲因答報減潤七天、以酬盛意、談相各要點列下、先斷過去得失、次談本年氣色（如宦途陞遷、飛災橫禍、或生意成敗、出外好否等）、後判壽夭榮枯終身結局、無不興驗如神、原例相金五元、現減二元（富貴吉凶不同）、剪報來談、祇收一元、批命一元、一厚冊、原潤十元、現祇四元、逾期不在此限、其內容摘要照前期所登載無異、以上非用廣告吹牛、實因研求有素也、各界諸君、如欲垂詢本年吉凶及前途之名利、與廢、曷速來試（語言廈語國語閩語都會說）倘蒙賜教、請來思明南路東亞旅社三樓特號房、談判之餘、必見爽快、外埠批件、隨到隨發、郵票通用、不到還洋、

中央銀行漳州兌換所成立公告

本所茲擇於六月廿四日正式成立、特此公告

所址　漳州醒民東路一百零五號
電話　六五號　電報掛號五三五三

總發行所
廈門大同路
永康成
支店中山路
本外埠國貨商店均有出售

事務所公園東路五十三號電話一千三百六十號

浴巾　手帕　汗巾　圍巾

織印　花花　床被　毯

男女　線襪　藕粉

西湖　路　新

匪集長汀趕築防禦
蔣限七月底收復汀城
連城東北角匪部頑抗傷亡極多
三六師進新泉八三師進至白塔
閩贛匪區僅餘十縣

東路剿匪軍克復連城後、匪僞一三五軍團、竄踞連城東北角及西北郊一帶、負隅頑抗、本月十六、十七等日、輒與我第九師激戰、匪傷亡甚多、卒不得逞、據軍息、據探報、朱德現在長汀、忙于建築防禦工事、東路軍第八十三師、四九三、四九七、四九八、四九四各團、均在新泉、福山、白塔間、開築軍路、八三師部已進駐白塔、師長劉勘在白塔指揮、第九師進駐連城、三十六師、已由龍巖推進新泉、向連城續進、第三師在朋口、候新泉路築竣、大軍則掃數開連城、分中左右三路向長汀總攻、同時、南路軍亦向筠門嶺推進、朱德鞏以長汀爲瑞金屏障、長汀失、瑞金難守、故匪部多集長汀、謀最後之掙扎、但自本年五月、國軍實施第五次圍剿策略以來、匪軍無役不敗、銳氣已挫、兼以匪區被封鎖後、子彈奇乏、米鹽兩缺、匪衆已有瓦解之勢、現匪區日見縮小、在江西僅有興國、瑞金、甯都、石城、雩都、會昌六縣、在閩省僅有長汀、明溪、清流、甯化四縣、肅清之期、當不在遠、查國軍第五次圍剿、係採交通軍事、同時并進計劃、每收復一地、即堅壁清野、先從事興築後方公路、俟公路銜接、然後續進、自此種計劃實施以來、節節勝利、蔣委員長限東路軍儘七月底收復長汀、年內閩贛匪區全部肅清、觀察現狀、届期當能實現云、

五縣聯防處
將移設小溪
尹利東夜襲象牙莊
民團迎擊匪即潰退

漳浦訊、盤踞靖和浦邊境土共尹利東部、因地處險峻、行動飄忽、每藉黑夜、四出騷擾、迭經馬鴻興團進剿、仍未予以撲滅、二十日晚十時許、該土共部隊百餘人、復向本縣轄象牙莊圍攻、圖繳團械、當由駐紮該處保衛團第二排隊兵發覺、遂由該區馬區長率帶起而迎禦、激戰一時許、匪不得逞、始行退去、又馬鴻興團、及五縣聯防辦事處、原均駐設縣城、現馬團爲便利進剿起見、經將五縣聯防辦事處移設小溪、馬團部聞於日內亦將移往該處云、又訊、赤匪尹利東部、盤踞漳浦平和南靖一帶、出沒無常、二十晚十時許、該匪部百餘人、向象牙莊圍攻、時駐紮該處之漳浦縣保衛團第二排、及該區馬區長、出而抵抗、激戰甚烈、相持一時許、至十一時半、匪始潰退、民團方面、并無損傷、匪方死傷如何、因在夜間、亦未探悉、

侃、學生處主民三八、昨由分處移縣府、縣府另闢樓下庶務室爲陳等宿處、又查前日該校檢查畢、卅六師教導隊主任張紹勳、無向學生訓話之事云、

黎明校具
點存教局
陳君冷等
移送縣府

泉訊、黎明高級中學解散後、昨日學校開放、校具由晉江教育局點存、在城學生自行回家、南安惠安學生、則由保安分處縣府派車儎送至惠邑、詩山爲止、較遠地學生、則由分處發給乘車、乘船免費證遣回、至教員陳君冷、陳

廈鼓警探
昨圍陳國輝宅
捕獲匪連長陳景芸
押工部局定日引渡

南區保安分處、日前圍剿南安陳維金、施德成等部、俘獲多人、陳維金等已竄匿無踪、近該處以陳國輝棺材、於二十日在鼓浪嶼埋葬、陳等係其舊部、屆時或必到處參加、乃派探員彭龍、攜文來廈、請特種公安局協緝、該局即令偵緝處帶飭偵緝第一隊辦理、昨午十二時、該隊查悉陳等黨羽多人、匿居鼓浪嶼福建路陳國輝之第四妾住宅、即派探數名、偕同彭龍赴鼓、會同工部局往捕、於屋內捕獲陳維金連長陳景芸（又名贊成）一名、即解交工部局寄押、由該局通知公安局、於二十五日傳原告到局、以便引渡云、

各碼頭
小船牌
限七月底
一律領換

水上警察隊昨發通告、略云、本埠各碼頭雙槳小船、照例、每年七月領換營業牌照、編釘船上、以別良莠、歷經辦理在案、茲查各該船戶、往往推故延宕、不即依期換領、對於行政手續、殊有窒礙、現在換牌之期迫屆、合行通告各碼頭雙槳小船、一體遵照、本屆換牌限定由七月一日起、儘於七月底止、一律領換、倘有故違、決予照章罰辦、至於新置船隻、務於限期內來隊聲明、以憑編給領用云、

保安處派員
攜餉款
前日到漳
發西區各團

漳訊、西區保安分處統轄之保安三、八、十、十二等四團、四月份薪餉、迄未發交、而各團隊兵、近又須在防地實行兵工築路、省保安處特派點驗放餉主任謝永年等來漳、俾便點發、謝同隨員一併七人、由廈來漳、寓保安分處樓上、日內擬先點發駐漳各團留守處部隊後、再赴漳浦點發馬團、最後赴漳平、華安、甯洋一帶、點發八、十、十二等團云、

警服千套
自滬運廈
各分局奉令
領取更換

特種公安局、近向上海李順昌定製黃色斜文布警服一千套、及綁腿鞋帽各若干數、于日前製就運廈、昨該局經飭令各分局派員往領、以俾于日內改換服用云、

東南門前
受傷車夫
創口無劇痛
日內可出院

思明北路東南門前、前夜發一巨響、當時兩人皮膚受傷、又二十一夜、四宜春被鄉炸彈未爆發、各情均誌本報、當局對茲二事關係、認爲與市上治安、大有關係、決予愼重處理、至受傷之車夫施水、當時送入地方醫院療治、查其傷處在皮膚、昨創口已無劇痛、一二日內即可出院云、

龍門常備隊
截獲土共指委
供認在廈任訓練工作

安溪廿三日訊、駐安溪龍門之常備隊第二隊排長陳駿敏、廿二日奉命、在龍門車站檢查旅客、於人叢中、發覺一旅客身上所穿白紗衫短褲、俱有雙套、跡甚可疑、經陳向前盤問、該客露驚惶狀、陳着該站哨兵、將之扣留、帶入隊部研訊、據供、姓彭名舞、同安彭厝鄉人、供認於去年二月間、由友人介紹加入共產黨、負責在廈專任訓練民衆工作、迨本年三月間、被派到永春擔任分隊政治部指導委員、始改姓郭、黨中人多呼之爲老郭、此次由永來安、僅二月有奇、近因膀胱受病、請假一星期赴廈就醫、今既就捕、惟懇代請政府予以自新等語、陳以案關反動、將情飛報該隊長謝緝熙、請示辦法

林山陳眞
昨保釋
立悔過書
并具鋪保

林山、陳眞、前以運動爲特務組長、出賣組員、被偵緝處扣捕解局、迄今月餘、查該案業由該局判處完畢、由林等立具悔過書、并具妥實鋪保、即於昨日釋出云、

通商銀行
兌換券
公安局布告
一律通用

公安局昨佈告、略謂據通商銀行廈門分行經理黃欽書呈稱、敝行開設廈門昇平路海後路、已請予飭屬保護在案、本月十四日開幕、在廈發行兌換券、計有十元五元一元三種、除將兌換券樣本呈送備案外、理合具文呈請出示通告、俾市民一體知悉、通用無阻、等情據此、查該行所發行之兌換券、業據檢樣本呈局備案、當經批示照准有案、自應一律通用云、

司法不能執法
縣警拘毆法警
糧胥濫發空頭票
法官竟成債權人

安溪訊、安溪頻年匪患、農村經濟破產、縣政等費、全靠丁糧所收以資挹注、近因土共猖起、丁糧征收爲難、每月所入現款只足供給縣府行政費、其部法定機關經費、多被拖欠一二個月、且常以糧胥期票作抵、本年三月間、縣府以糧胥周和衷所出之期票三百餘元、交司法公署爲經費、限一個月交清、乃於今數月、尚未兌現、廿一日司法公署以債權人資格起訴、傳周和衷訊問、和衷因無款可付、聲明願坐監、以免下鄉收糧受害、至黃昏時候、司法署不得已出押票、派法警陳河、鐘耀庭二名、押和衷交縣監獄看管、集行至縣府門前、警察隊長謝飛副隊長陳某、帶同警察十餘人、迎面而來、周和衷乘機逃脫、副隊長則揮拳毆打法警、并予押入監獄監禁、查安溪警察隊數日來所有破獲煙賭案、每辦、司法有向其質問、因自處罰釋放、不交司法判辦、是發生惡感、又警察隊平時對糧胥下鄉催糧、素有聯絡、情感本甚融洽、故一見糧胥被押、分外賣力云、

警教所
學警七十
業已開課

公安局附設之警察教練所、前因政變、暫時停辦、王固磐接任公安局長後、已委屠仲翰爲該所主任、進行籌備、該所已籌備就緒、并經招得學警七十名、日昨正式開課云、

壟斷船票
二盤商
稱貿易自由
不受干涉

二盤操縱外洋船票價、客棧業起而反抗、各情均載本報、查今春以來、由廈赴新加坡、普通艙客票、船頭行定價爲八十元、而二盤攀售至白六七十元、自客棧業聯組合作社後、二盤商亦一度召集會議、因曾接某團體函、助其毋得抬船票價、以利僑便、該二盤商咸謂貿易自由、于法有據、來函決置不理、又本月十一日鈿記行之安徽輪、由二盤中六七家預繳鈿記行、所有安徽輪之客票、全由彼等分攤兌、各備五千元或六千元、回、每名售價至白二十餘元、

泰甯秩序恢復
四師趕造公路

▲福州二十三日電、泰甯克復後、秩序已完全恢復、第四師現會同軸軍修築泰甯至宴豐公路、月底可告竣、

泉州平民中學
步行團昨抵京

▲南京二十三日中央社電、泉州平民中學組織之中華沿海步行團一行十七人、二十三日抵京、二三日後赴滬返閩、

沈旅派一連
駐同安
負責城防

同安久無駐軍、綁刦事件一再發生、迭經縣長李寅樞及商會等、電請上峯派隊駐紮、以安民心、茲據泉訊、二五九旅旅長沈發藻、已准同安縣府商會等之請、業調駐洪瀨五一八團第二營第五連全連開赴同安、駐箚城內、負責城防云、

山海冰廠
昨晨被竊
巡警獲一盜
連贜送局

第四分局特務警長戎玉山、昨晨巡邏至沙坡頭、見兩人行跡可疑、即上前盤詰、二人竟拔步奔逃、警長跟追、獲一人、地上拾得鉄器多件、一併帶局、經局員訊問、據供、林添仙、二十六歲、福州人、住寮仔後十二號茂福鑲齒店內、所有鉄器、係於是晨一時許、偕福州人黃河水同來廈港行竊、二時許抵沙坡頭海墘山海冰廠、打開窗門入內、竊得鉄條二把、鉄鋸一把、螺絲大小各三把、鉄鑽一把、剪刀一枝、鋸大小各一把、鉄鏈一把、甫行數武、警已至、黃河水逃脫、我被捕云云、訊後、復在其身上、檢獲日記一冊、內記行竊次數及分贓數目、當飭備文送總局核辦、

嚴灼如解省後
汽聯會電京
請電令恢復嚴氏自由
妥商統一汽車辦法

嚴灼如（焰）解省後、隨嚴赴省之汽聯會代表、昨電廈報告、謂嚴及一行多人、均平安到達、各代表正向省府請釋嚴氏云云、昨此間汽聯會亦再電中央、原文云、南京分送中央執行委員會、國民政府主席林、行政院長汪、軍事委員長蔣、監察院長于、鐵道部長顧、實業部長陳、僑務委員會鈞鑒、竊閩省公路、多由華僑集資開築、或借款與政府、訂立合約、租路行車、投資計七百餘萬、年來變亂紛乘、疊遭軍隊封車、損失甚鉅、閩變一役、創痛尤深、建設廳不加體恤、乃於此時擬訂所謂統一全省汽車辦法者、一方強令各公司合併、一方開放漳龍路權、各公司等以事關自身法守、及政府道揆、一再會商、始臻圓滿、乃於五月卅日、由各公司擬具顧廈聯運辦法、呈廳核示、未蒙採納、竟於巧午由省府令廈門公安局、將本會主席嚴焰扣留解省、夜強迫合併與不歸還借款、而開放路權、措施旣未得當、自難強各公司以屈從、事關公衆、更非嚴君所能獨主、一時官商意見縱有出入、亦可從長計議、推誠相與、何須如斯措置、揠苗助長、失人權之保障、阻華僑之投資、懇懇電令省府恢復嚴君自由、并令建廳對統一汽車、協商妥善辦法、一面維持租約、以利交通、是所盼禱云、

夾板寮
昨夜三匪截刦
蔡留乞被刦卅餘元
偵探當場捕獲一匪

昨（廿三）晚九時許、本市夾板寮、發生截途搶刦、偵緝第一隊探員、當場捕獲一匪、連同事主帶入中山路隊部、由隊附郭兆熊詰問、據事主蔡留乞供、卅四歲、南太武人、住厦禾路六十五號、開設塗炭店、本晚因到夾板寮收賬行汲店、行至偏僻處、突被惡漢三人、各持兇器、攔截去路、聲言檢查、將所收貨款、悉數搜刦而去、我乃揚聲喊救、適偵探巡至該處、聞聲追捕、當場截獲此人、餘二人被逃、遁無踪、云云、郭乃飭探帶蔡同往發生地點、再注意偵緝、就捕者姓陳、名俟破案後宜佈云、

王濟川被刦
獲一嫌犯
今傳王指認

昨（二十三）日下午六時許、偵緝第二隊第四組探員張瀛河、林應賢二人、在車加轆、截獲土堆王濟川被刦贓物嫌疑犯吳泉一名、遂送偵緝處、訊據吳泉供、同安人、對王濟川被刦案、力稱不知、問後、寄押拘留所、俟今日傳王到處指認、再行核辦

午夜喊救
一少婦
捉獲丈夫
怕被逃脫

昨（二十三）晚十二時、傳厝墓一少婦、在馬路上揚聲喊救、聲聞遐邇、該處崗警及附近居民、均向前探查、乃知係思明戲院隔壁之羅克加啡店東、逍遙闔外、別尋所歡、被其妻探悉、於是時大興問罪之師、親到該處、將其夫扭出、至馬路上、夫欲遁去、其妻乃厲聲喊救、警察以係夫婦屑事、不加干涉、勸令雙方和睦回家、觀衆亦一鬨而散、

全禾車輛縮少
工友提出生活問題
請公司任用全權負責人
清理欠薪重視交通

思明汽車工會第一事務所、昨開全體會員大會、到四十餘人、主席潘坤田、講案一、全禾公司積欠工友二個半月薪俸、經全體工友催討、均被託詞拒絕、置工友生活於不顧、近且不顧交通、將車輛縮少、只剩二架、而將所有工作、交新員工操作、甚至于售票一職、亦交新員工中之司機或油水工充任、而負責人則避不出、似此摧殘交通、蹧蹋工友、舞弊公司、本會對此應如何交涉案、議決、甲、推派黃金選、潘坤田、陳信如、爲領導工友代表李賛興清木等、謁全禾公司董委會常委陳有才、請其將公司職務交一全權負責人支配、俾免紊枕紛亂、交通停滯、而致影響工友生活、乙、推舉潘塗田、馬欽杰、爲全體工友代表、進謁本市當局、報告目前公司情狀、并請求設法補救、以重交通、而維工友生活、丙、呈請理事會函全禾公司暨委會、請其切實答覆、發給積欠薪俸日期、二、本會在全禾公司貼出通告被新員工撕毀、似此藐視本會、辱及指導及監督之黨政當局、實屬有意破壞工運、本會對此、應如何表示案、議決、據情分別呈請本縣黨政當局、嚴緝究辦、

少年與婦人
談花會
拘留十日

禾山殿前社保安會、昨晨七時許、在社內拘捕煽惑婦人猜壓花會之少年一名、押送禾山辦事處、由司法主任吳古介提問、據少年供、林勝纍、廿八歲、思明人、住高崎社、以農爲業、本早擬往寨上社、途往殿前社、遇一婦詢渠、前日集美花會開甚麼、我答不知、反被保安會誤會捕獲送處云云、問後諭令拘留十日開釋、

惠安同鄉會
列舉汪雲龍罪證
焚屋五百座殺人無數
再呈總部請予槍決

汪雲龍在押日久、尚未定讞、惠安旅廈同鄉會、昨再呈東路軍總司令、略謂、惠安匪魁汪雲龍、係伏法漢民胞弟、汪漢民在時、匪夥由漢民統率、而汪雲龍則助桀爲惡、率同匪夥、實施焚毀刦殺、十七年焚殺惠西上溪鄉、下赤湖鄉、下黃鄉等民屋五百餘座、慘殺一百餘人、均係汪雲龍率匪實施、有目共覩、乃竟將所有罪惡、均推己伏法漢民身上、試問漢民在時、該匪何處工作、所差者昔爲匪夥今爲匪魁耳、其罪惡原屬無異、漢民伏法、汪雲龍仍不知痛改前非、重整匪孽、肆志橫行、較漢民尤甚、迭次舊縣、無不進剿、事實可查、罪惡滔天、被害之人、遍地皆是、祇以匪燄高張、敢怒莫敢言、因含冤哭訴、再被加害、冤上加冤者大不乏人、且近汪雲龍雖被捕獲、而匪部仍甚猖獗、不時勒令鄉民莫訴、并迫安保、除海內外正式團體爲民請命外、其餘被害人爲明哲保身計、諱莫敢言、茲特將最近該匪罪證列舉於後、（均經誌載從略）此不過舉其犖犖大者、其餘小者、不知凡幾、似此匪惡罪證明確、萬死猶輕、豈容寬宥、爲此呈請察核、准予迅賜槍決、以除民害、云云、

石獅之夜
乘雨搶刦
陳春生等
損失百餘元

石獅訊、石獅市駐軍流動、昨駐石鎭楊甯部又調泉、附近土匪、相繼入市、十七夜、惠安人陳春生、一行三人、往鄉間賣藥、因被暴雨阻止、至夜七時到石、道經莊厝庭市場、被散匪四人、各執短槍、將陳春生扭住、令勿張聲、繼將短槍安在陳等身上、陳知事不妙、設若張聲、定被開殺、旋散匪令陳等與他同往、陳等從之出石獅街外東村附近、衆匪將陳等身上現洋六十餘元、手表手指衣服刦去、陳等赤條條、欲回不得、適大雨淋漓、即往附近拾破布袋遮掩下部而回、計損失百元以上云、

偷牛嫌犯
押中暴死
據說係自盡
家屬起交涉

海澄訊、六區靖砦社鄉長江慶澄、據社人江司薺之報告、謂有耕牛一頭被盜、該鄉長即派鄉丁協緝、認江井與一溫州人、爲可疑、當予拘送六區公所、距江井忽在看守中暴死、經由縣府派吏往驗、准予埋葬、井之家屬以井偷牛並無證據、井之暴死、顯係酷刑所致、將提出交涉、區公所則言井死係出於自盡云、

收稅單據
用白紙條
永定民衆
向團部控訴

永定訊、永定金豐之角坑、爲全縣稅收最多之地、舊時有金角坑之名、民團胡道南與李子英曾爭此稅收火併、近由林縣長之弟接收、對于收稅收據除向有發正式聯票外、復打白票紙條、民衆憤怒、持白票赴縣城駐軍何團長處控告、前後己得白票盈尺云、

魚業調查
本年一月至五月
廈門銷售總數
五十二萬元

廈門鮮魚之銷售、亦難免受不景氣打擊、銷量減少、比往年幾不及三分之二、價格則跌落過半、如黃花魚、往年售價最高、每斤在八角至一元、本年最高價、每斤僅四角、最低價不及二角、以此類推、其他可想見矣、查本年一月至五月、廈埠鮮魚銷售、據各魚行之統計、約僅五十二萬元、茲將各魚產處、及銷量售價、彙查誌下、

白魚　產于塘南塘北、出產期間爲一月至三月、進口約計二萬担、每担售價最高十六元、最低七元二角、本季銷售約二十萬元、

九母　亦產于塘南塘北、出產期亦係一月至三月、本季進口約三百担、每擔售價最高二十元、最低八元、本季銷售約三千六百元、

黃花魚　產于內外東椗、出產期間爲一月至五月、本季進口約一千擔、每擔售價自十六元至四十元、本季銷售約二萬四千元、另自海山等處輸入約五百擔、售得一萬二千八百元、

大沙　產于過溝台灣、產生期間自二月至四月、本季進口約一千擔、每擔售價自八元至十八元、本季銷售約一萬元、

叻魚　產于青嶼一帶、產生期間爲三月至五月、本季產量約千五百擔、每擔售價自十二元至二十元、本季產收約二萬一千元、

烏昌　產于東椗外淺洲、出產期間自二月至七月、本季進口約一千擔、每擔售價自十二元至二十元、本季銷售約十五萬元、

白昌　產于內港、出產期間自二月至六月、本季進口約一百擔、每擔售價自三十二元至四十元、本季銷售約三千二百元、

加蚋魚　產于東椗內礁邊、出產期間自正月至四月、本季進口約二百担、每擔售價自二十八元至四十元、本季銷售約六千四百元、

板魚　產于東椗水沉水、出產期間自三月至五月、本季進口約三百担、每擔售價自三十二元至四十八元、本季銷售約一萬零八千元、

赤棕魚　產於東碇水沉水、出產期間自三月至五月、本季進口約二百擔、每擔售價自二十元至三十元、本季銷售約四千八百元、

目魚　產於內港、出產期間自正月至三月、本季產量約一百擔、每擔售價自十元至十六元、本季銷售約一千二百元、

小沙　產于港內、出產期間自正月至五月、本季進口約一千擔、每擔售價自八元至十二元、本季銷售約一萬元、

魴魚　產于內港、出產期間自四月至五月、本季進口約一百擔、每擔售價自十元至十六元、本季銷售約千二百元、

勉魚　產于東碇內外、出產期間自正月至三月、本季進口約二十五擔、每擔售價自二十四元至三十二元、本季銷售約七百元、

巴郎魚　產于東碇內、出產期間自三月至五月、本季進口約一百擔、每擔售價自十六元至二十四元、本季銷售約二千元、

鰻魚　產于東碇內、出產期間自正月至三月、本季進口約五十担、每擔售價自二十元至二十八元、本季銷售約千二百元、另自台灣輸入者約百担、售得萬元、

什色魚　產於東碇內、出產期間自正月至五月、本季進口約一千擔、每担售價自六元至十元、本季銷售約八千元、

小魚　產於東碇內、產生期間自正月至五月、本季進口約三千五百擔、每擔售價自四元至八元、本季銷售約二萬元、

紅蝦　產於大担外、產生期間自正月至五月、本季進口約五百擔、每担售價自二十四元至六十元、本季銷售約二萬元、

南安全縣　黨務教育自治司法　各項詳查
中小學生不及萬人　新舊積案二百餘起

泉訊、南安縣歷年受土匪騷擾、庶政不舉、民不聊生、又以農村經濟破產、南洋不景氣影響、各種事業、益趨於衰落狀態、茲將該縣黨務、教育、自治、司法現況、查誌於次、

黨務　現設縣黨務指導員辦事處、委員陳嘉詒、李舜臣、戴裕昆、原爲區黨部、登記黨員有七十餘名、各區皆有區分部、每區黨部又分三區分部、自閩變前後、即略爲減少、現在第一區第一區分部常委王濱、黨員七人、第二區分部尚未成立、第三區分部常委王寒心、黨員十四人、第二區第一區分部常委許振求、黨員十一人、第二區分亦付厥如、第二區第三區分部常委黃奉山、黨員十八人、第三區第一區分部常委陳恨生、黨員七人、第二三區分部厥如、

教育　南安教育在數年前、號稱發達、祇詩山一區而論、小學校有二十餘校、全縣有二百餘校、學生約二萬人、惜辦教育者、祇以校數增加爲榮、不能爲學校謀固定基金、一受外力影響、各校多關門大吉、據現任南安教育科長談、現全縣有中學兩校、一縣立、一區立、學生有一百四十八人、完全小學有六十九校、學生有五千七百九十一人、初級小學六十六校、學生有三千四百六十二人、學校總數一百三十七校、學生總數九千四百零一人、學校分縣立、區立、私立三種、屬於縣立者、祇有中學一校、小學六校、區立乃收該區之各種附加稅爲經費者、私立屬於私人創設者、有六十餘校、教育科對於各校經費、屬於縣立者有直接支配之權、區立則由各校將收支簿記列表呈報、至於私立則無從過問、各校情況、皆較前衰落、如詩山一帶、原有教有六七間、現多拼合爲一二間、原用教員七八人、現祇二三人、現在縣立各校、每月經費須在三千元左右、來源由丁糧附加油車附加、以及各種雜捐附加而來云、

自治　南安全縣共分十區、設十區區公所、經費奉省令在丁糧項下附加二成、但因征收發生困難、致作罷議、後經縣府召集各區長會議、由各區自行向區內籌措二百元當兩月經費、縣府亦出佈告、然亦無法籌募、致區公所所應辦理之要政、如戶口調查、人事登記、土地調查等、皆無法進行、現在區公所所辦之事、多半爲縣政府委辦之事件、

司法　係由縣長兼理、歷任積案頗多、堆積下去、現在新舊案卷有二百餘起、至獄犯現有二十六人、已判決者四人、未判決二十二人、中有女犯三名、女犯中有名謝茶者、南安頂二都人、因聲請與其夫陳顯祖離異、理由乃其夫不能盡人之人道、惟陳顯祖否認、

東石爭碼頭　房鬥　縣警往彈壓

泉訊、晉江南門外之東石鄉、現爲泉廈水陸交通要衝、該處自建築碼頭通航後、鄉中強弱房、輒因起卸貨物及搬運行李工作、引起糾紛多次、近日復因搬運行李起爭執、工潮醞釀多日、公親居間斡旋無效、遂至漸次擴大、廿一日、雙方情勢嚴重、各執械接觸、槍聲延續頗久、泉石交通幾絕、午後晉江縣政府得報、當令安海警察分所、即到派警前往制止、昨日一場惡鬬、雙方是否有死傷未知、

永春團部　槍決刼匪　計十一名

永春訊、永春五一七團團部、廿一日午後、提出積匪顏柳、陳慶霖、林丁、陳肖、邱肖等犯計十一名、押赴公共體育場外溪邊、執行槍決、十一犯先後在永被捕、經團部提訊數次、各供夥匪行刼綁票不諱、由團部呈請二五九旅旅部、准予就地槍決、團部核准後、即於前日雨中執行、十一犯同時畢命、

安溪縣派員警　拘辦李法壽
被難民控告十九條罪狀　大學士說情當場開釋

（安溪訊）本月十九日、縣政府科員雷沛霖、率警兵十二名、封用安湖汽車公司汽車一輛、到湖頭辦案、二十日下午四時、雷帶同警兵到東美什貨店、出名片探訪店東李法壽、即李扁、李前在廈門安溪公會與雷有一面之熟、乃邀雷至樓上招待、雷見係李法壽本人出接、一翻臉即用索將其綑起、李與之力辯、雷出公文與李看、至是、李乃叫店夥速請某大學士說情、經接洽多時始得自由、李即在東美樓上開筵款待、李因被湖頭李姓難民十數人、聯名控告串匪勒詐財物、列舉罪狀十九條云、

適中土共　刦鹽米　被刦去四車　司機受傷

漳州訊、適中來客談、二十日午十二時許、有由漳駛往適中汽車四架（內米鹽各兩車）、駛至離適中五里許之山後地方、突有土共十餘人、截住去路、持槍向車描準、作射擊狀、並喝令停車、司機雖於抵禦、結果、傷一人、至四車所有米鹽、被刦去、事後、適中駐軍聞知、當即電請龍巖當局、派隊追剿、

石碼渡船　在北港被刦
六搭客損失約百元　巡船提先警告舵工

石碼訊、川走石碼東美玉江鄉渡船、于廿二日晨八時許、在北港嘴海面、被匪截刼、損失百餘元、查該渡船于是早六時許、由東美玉江鄉載客六人、將赴石碼、駛至北港嘴海面、忽有嗆船一艘、迎面而來、船尾高掛巡河隊旗幟、匪于靠近之際、有一船中人、向該渡船舵工郭榮華云、前面有海盜刼船、官舉、速行駛去、該舵工誤係開玩笑、不以爲意、仍舊船繼續駛進、當于北港嘴海邊、泊有漁船一艘、船上置有種種魚用具、並有二人在岸上邊巡、及該渡船駛近、該二人遂一躍跳上漁船、再由船艙中潛出三人、各手持槍械、立于船頭、喊令渡船停駛、並將船駛近該渡船、越過船後、乃大肆搜刼、歷數十分鐘、始呼嘯而去、事後、舵工郭榮華及搭客檢點損失數目、計搭客被刼者有楊發、現洋二元、小洋六角、銅片一百五十片、郭石頭現洋三元餘、女搭客魏阿冬、金手鐲一腳、金戒指一只、布一疋、及其餘各人零星什物、約計百元左右、查該批搭客、除魏阿冬係本市西湖學校教員外、餘多係來碼採辦貨物、備返鄉零賣之小販、不意中途被刦、愁容滿臉云、

迭加痛毆　養兒訴假父

西濱巡隊分所巡兵、廿二日下午五時許、據一童子聲稱、伊姓何名老程、十六歲、山東人、兩年前被人誘拐來廈、受賣於禾山秦上社陳烈爲養子、入門後屢受養父毒打、痛苦難堪、本日復被鞭韃、故乘機逃出、請求收容、代覓生路等語、經該所備文解送辦事處、當經司法主任吳古介訊問、稱渠因與隣童爭執衝突、致重打逃出、連此次己私逃四次、吳乃派兵往傳陳烈到處認領、令陳不得再行虐待、

貧病所　收容病人　兩月來發現　霍亂痲疹

蜂巢山同善堂附設之貧病救濟所、逐日收容之病人、多係傳染病者、廿二日又收來患吐瀉病者吳天申一名、年卅六歲、安溪人、因于二日前食物不慎、致患吐瀉、據醫云、吳係患假性霍亂症、經數投藥石、并加注射、病勢仍危、又五月份該所收容貧病者、計有染天然痘者五人、痲疹四人云、

柴市匪綁三人　逕上梵天山
灌口上下許被匪攻入　刼取財物槍傷八人

同安訊、本月二十日晚、距縣城里許之柴市鄉、突有土匪四五十猛、包圍守望隊之更屋、四匪以竹竿爬入柴市之米店內、將該店東本人、及兩子綁擄、經北門外向梵天山而去、時守更隊聞警開槍、門外匪即以排槍掃射、店戶均爲子彈洞穿、幸無傷人、同日晚、灌口上許下許等鄉、亦被匪攻入、洗刼一空、計牽去耕牛五六頭、槍傷鄉民七八人、仁德里魏埭頭一帶、因隣鄉多係巨族、素向安謐、近日散匪亦蠢蠢欲動、故各鄉紛紛成立鄉公所、籌謀自衞及聯防辦法云、

▲郵政封信時間▼

本日芝尼加拿　往香呂宋　二點
瓜亞二點一刻
午　萬福士豐慶　往汕香　五點
南洋四點三刻
大球丸　往基隆福州　五點
四點三刻

▲金銀水市▼

上海申洋	一〇〇五五
上海銀紙	一〇〇三
福州票每千	一〇〇一
汕頭票每千元	九五九
香單水	一一〇七
香銀紙	一一一
香白粉	一一〇
美國金紙	三〇三
美國金磅	二四八
英國金紙	一五二
英國金磅	二三七
呂宋紙每千元	一五一五
實叻紙每千元	一七九
安南紙每千盾	一九七
暹羅銀紙每千	一三八
荷蘭銀紙每千	一一三
足赤金葉每兩	二〇五
小銀水	一二一
	一二二
銅片每元	三七三

進口船期

▲福州班▼
海陽　廿二日
大球　廿四日
海汀　廿五日

▲上海班▼
舍剌剌　廿二日
太原　廿二日
芝尼加納　廿三日
四川　廿六日
金華　二十七日

▲呂宋班▼
安慶　廿二日

▲台灣班▼
大球　廿四日　基隆
廣東丸　二十五日　基隆

出口船期

▲汕頭香廣班▼
廣東　二十四日　香汕
海甯　二十四日　汕香
鳳山丸　二十六日　香

▲南洋班▼
芝沙力　廿二日　爪亞香
安順　廿六日　力香汕

▲福州班▼
大球　廿四日
海甯　二十五日

▲上海班▼
濟南　廿二日
廣東　廿五日

▲呂宋班▼
芝尼加納　廿三日
安慶　廿五日

▲台灣班▼
大球　廿五日　基隆
鳳山　二十六日　基隆

▲汕頭香廣班▼
海陽　廿二日　汕香
太原　廿二日　香廣
廣東丸　二十五日　汕香
海汀　二十五日　香廣
四川　二十六日　汕香
安順　廿六日　香

▲南洋班▼
舍剌剌　二十二　香力士仰
芝尼加納　二十三　爪亞香
萬福士　廿四　汕香力士日
豐慶　二十四　汕香力士仰

中山路華紀局調查報告

廣嗣露　外用早洩專治　無効還加倍銀

男人患早洩病者、性交時未久感一觸精即出、射其速如雞、故有難形之名、乃人生最無樂趣、且有礙生產者、中此露隨見效、價大一元小五角

中山路中華戲院對面左斜　華洋藥房

新生活運動後解決四大害報告於後

（嫖）害解決法　嫖之爲害、凡人皆知、小則白濁梅瘡疔毒等症發生、大則遺傳子孫絕嗣、受害無窮、敝藥房故製有花柳清毒、白濁、常樣膏、注射白濁水等、照症配服、無不藥到病除、望諸君以後實行新生活、不再到花粉銷金窟也

（賭）害善後法　賭者雖獲僥倖一時之勝利、仍終歸於失敗、最可惜者、精神損失、身體日弱、雖有識之士立能痛改前非、但精神恍惚、恐未易復原、如有屈臣氏出品之補腦壯筋仙露、奇補鐵酒、大補同本、衞生丸等補助之、可易回復、且加增飯量、最可稱君之滿意

（飲）害補救法　飲酒過量、最易傷腦、性如經此者、或欲預先防備以免後患者、請速購屈臣氏之糖質麥丹、服後自能醒腦健胃、幸勿輕視之

（吹）害戒絕法　鴉片一物、一經上癮、廢時失事、一生幸福、在此銷耗、雖有志之士、欲戒除此患、奈未有良藥善法、或無恆心、以致時吹時戒、未能戒絕、請向屈臣氏特製唯一戒煙用之沙示水、服後能令腹內一切煙毒銷除、又能保證、用此水後、永無煙癮之患焉

廈門鎮邦路屈臣氏大藥房　電話二〇七五

謙順洋行　代理

一、英國月眉肥粉洋鹹
一、各種製造雪文原料
一、閩南蜂場意大利蜂種五框壹十元
蜂蜜每担卅元每磅四角半多購另扣

門晨光路一號　電話五百五十　二十八號

本藥房開設廈門歷十餘年、專辦中西靈驗藥品、發售代理、馬百良藥房烏雞白鳳丸、順經丸、羅浮散、果金錠、八寶散、同壽丹、同濟堂虎鹿膠……

痔瘡症一名下疳其致病之原因多由宿娼狎妓傳染而來初則陽莖發癢繼則糜爛潰爛若不及早醫治久之愈潰愈深以至全部脫落爲患之大……可怕本堂製此……

分售處各大藥房

日本千葉醫科大學醫學士
上海東南醫學院眼科教授

張錫祺先生監製　光華目藥水

緒言　眼爲人生美麗活動快樂之中心、不幸有所缺損障礙、不特有失美觀、且于動作亦大有不便、故人對于眼目比較任何部分尤須十分愛護、然徒知愛護、苟無良好方法、亦不能達到目的、要之必有良方、然後可稱良好、吾國近年來沙眼猖獗、蔓延勢將侵及四萬萬同胞、於盲禍、識者憂之、敝社專門醫師張錫祺先生有鑒及此、特將其多年經驗所得良方、配製光華目藥水、以應社會需要、藉拯斯疾于危殆、誠濟世之良劑也、

一、性質及主治效能　光華眼藥水爲最新醫學之眼藥、適合醫學上合理的療法、藥品純良、毫無刺激性、且有清涼感、其作用能吸收光線、鎮痛、止痒、去瘍、消炎、殺菌、主治沙眼、眵目、血紋眼、爛眼緣、昏花眼、怕眼光、紅腫、眼淚、衞傷眼、瞖痒、疲痨、火眼、急性結膜炎、角膜炎、結珠炎、以及外部炎、一切功效神速

二、美目及防止紫外線之作用　眼有不適、即無美意、古人所謂「美目盼兮」、誠不誣也、太陽光線照臨大地時、常發強烈之反射、受之者每日眩暈頭痛、此乃受光線中之紫外線所刺激、而在冰天雪地或海濱沙磧、尤常有閃爍劇烈之反射、抵抗力弱者每易受害、因而起紫外線眼炎、是不可不留意者、光華目藥水一經點入眼中、便可催促眼內組織之活動、有吸收紫外線之能力、故亦可稱防止紫外線之佳藥、

三、最新式點眼瓶之特長並用法　光華目藥水係裝於新式便利點眼瓶中、用時先除去瓶下尖端橡皮小蓋、三指執瓶、以食指壓瓶上圓形橡皮帽、藥水即由瓶之尖端滴下、每次一滴至三滴、每日四次、點時須由稍離眼上二三寸處滴下、安眠前不宜用

（一）每次點眼不致有不潔之什物或塵埃混入、衞生上可稱絕對安全
（二）用法簡便雖婦孺亦能使用自如
（三）氣候卽有變動亦決無敗壞變質之虞
（四）裝置於特製之點眼瓶內附以上等橡皮蓋、形式美觀、質料堅固、攜帶便利、收藏時亦免傾倒溢漏之虞也、且藥真價廉、每瓶僅售大洋二毫

製造兼總批發處　福建省廈門市思明北路門牌一五三號　光華大目藥房　電話廈門一一三〇號

第威德潤腸丸（有平肝潤腸開胃之功）　各大藥房均有出售

眉目清秀　氣色壯旺　此第威德潤腸丸之功也

第威德潤腸丸係以草藥煉製、純粹和平、十分安全、功能清理腸腑、除去宿物、又無腹痛及猛烈冲瀉之弊、故凡患大便秘結、積食不化、以致面黃肌瘦者、服之無不眉目清秀、氣色壯旺、

鯨標物華油　能愈萬病　可食可搽

中英兩國政府註冊鯨魚商標

人人樂用　到處風行

物華仙露治咳聖藥

特聘專員分赴各地擴大推銷

物華靈藥片　止痛退熱聖藥

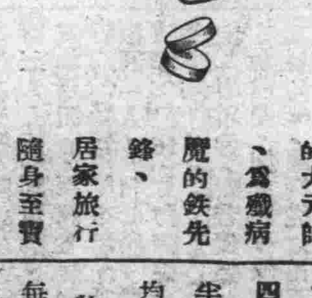

代理處
廈門　會豐　五洲　謙利　福建　東方　春生堂
鼓浪嶼　南號
漳州　太和　義方　福建安
石碼　萬和　金成　德廣　春林
泉州　泉永　共和　馬隆　恆豐
石獅　源德藥房
金門　活源商店
同安　惠生藥房

港粵物華大藥　監製

爲保健康的大元帥、爲殲病魔的鉄先鋒、居家旅行隨身至寶

物華油　大號九角　二號四角　三號二角　半鉄匣裝一角　均大洋計
物華靈藥片　每盒大洋一角
物華仙露　每瓶大洋八角

閩南總經理　廈門鎮邦路瑞年藥房

遺失中南銀行定期存款單作廢

啓者、張少華於日前遺失廈門中南銀行定期半年存款單列廈字四五二七號一紙、除向該行報告掛失外、嗣後不論何人拾得作爲無用、特此聲明　張少華

民國廿三年五月一日

牙筷奉送　勿失良機

桂格老人麥片久已全球馳名、敝爲總經理閩南一帶推銷、深荷各界歡迎、銷售日廣、乃將舉行獎給牙筷爲贈品、又特訂價一個月、以酬顧客之盛意焉

購麥片一箱送牙筷十雙
購上四箱送筷外特價九九扣

限期六月初十日起七月初十日止

總經理廈門輪山行啓

戲劇在教育上的地位和小學教師應有的認識

競志　（三）

以我的直觀，社會上對于戲劇，統具有兩種見解：第一種是：「戲者戲也，是供人娛樂，替人解悶的工具」。再有一種人會說：「戲劇是一種改革社會的利器」。

當我們每天工作之餘，身心都覺疲倦，那末你去聽一齣曲，看看戲，或者自已哼了一些小調，詩歌，就能使你覺得快樂；就能使你剛才的疲勞，精神都恢復過來；可以使你心地快活，身體舒適……同時給予一般勞工們在道德上，體力上得到正當的休息，再生精力，能于第二天繼續工作，可以造長創造力量。但須明白認清，這和資產階級的所謂娛樂——嫖，賭，飲，誘進墮落——是絕對不相同的，總而言之：戲劇對于民衆在積極方面，要使這般終日操作的人們在精疲力竭的時候，能從戲劇上獲到精神上的調劑，同時要使工作的人們能有智識的進展，增長他們對于事物的觀察和判斷的能力。

以上屬於娛樂的，其次我們說出關于改革社會的。

我們拿出『戲劇是一副改革社會的利器』這句話來看，利器當然是種很銳利的器具，再加上『改革』便是將社會上種種不良的風俗，習慣，都改革掉的器具。譬如說：我們的眼前發現了一塊木頭，這木頭如果應用起來，可以做成功椅子，棹子之類的的東西，於是我們雇了木匠，叫他做個棹子，那末經過木匠用尺來量，用鋸子來鋸，用鉋子來鉋；用鑿子來鑿，量好了，鋸好了，鉋好了，鑿好了，合攏起來，便成功棹子了，再經過油漆匠的油漆，這棹子更美麗了，這樣一來，木頭受了利器的改革，於是成功了新的東西。

有的人不免要發生疑訝，以爲戲劇怎會有這種力量呢？我們曉得：在一個舞台上，我們會看到演員在那兒言語，動作，他們給你看見了動作，又給你聽見了聲音，——動作觸動了視覺，聲音觸動了聽覺，由雙方面來攻你的心，於是你們就要不知不覺地爲他征服了。

這樣一來，人的言語改善了，行爲更正了，於是乎人羣——社會——裏面就可以漸漸地進到善的美的境界。

(四)戲劇在教育上、

在這時候的教育狀態中，雖然有很多研究教育的人，在那里研究着怎樣去指導小朋友獲得智識，獲得一切生活上的常識，以求效率增高，但我敢肯定地講一句，某們雖一心一意地在想使學生獲到知解，可是除了知解之外，却不能獲到情解與意解。怎麼樣呢？我可以簡捷地說：從書本上去追求的，只能獲到知解，再進一步地，由戲劇上去發掘，才會獲到情解與意解。

背道而馳

長明

最近這一兩個月來，在報紙上看到的，關於活佛顯世的消息特別的多，什麼蒙古活佛啦，西藏活佛啦，青海活佛啦，還有盛大熱鬧的什麼時輪金剛法會啦！眞是炫盛極於一時。

本來像這樣外侵內犯幾將覆亡的國家，照理該要趕快肅清內部的紛亂，又須未雨綢繆的來鞏固邊界的國防，用全力挽救危亡才是，而最近活佛之在國內，却大走紅運，所到的地方，都有熱烈盛大的歡迎，和請活佛上法壇念咒誦經，祈求國家不致滅亡，民生不致塗炭。我們想，中國這幾年來，才稍微把一般民衆的迷信的氣氛壓低一下，而現在又使這迷信的氣氛再興起來，並且似乎無形中在提倡，這眞使人莫明其妙！這豈不是與從前背道而馳嗎？或者中國也要學學西洋各國的樣子，一個國家裏面一定要有一種共同的宗教，如歐美各國的耶穌教嗎？眞的需要宗教才會安定人心，挽救垂亡的國家嗎？

死的佛還沒有除滅，而活的佛却又再接連地抬起頭來，這個不是更難于撲滅嗎？或是政府方面是因政治的背境，纔和活佛拉攏？這就不是我們可以容易想到的。好罷！我們就讓那些活佛們在國內橫行一時罷，看牠們能弄出什麼新花樣，如何救這垂亡的國家，不過總希望他們不要貽笑外方才好哩。

六月五日作於集美。

草棚裏的世界

阿榮

「他媽的，要就來，——不要就拉倒！」

小根子終於扳起臉孔，——，邊用着滿身子的勁頓着小拳頭，伙伴們的猶豫不決的態度，夠叫他不好過。

「但是，小根子，請你想想，那種事體不是玩的啊！」

陳老大還是裝着大哥般神氣，說着像是經驗來的話。他的臉孔總是平淡的，性子也像儍牛兒模樣。

「不是玩的？」小根子睜圓鼠眼睛站起來，「一句也不是玩，兩句也不是玩，那末，就看牠等着餓死不行？」

「唉！小根子！何必那樣着急呢？」

坐在牀板上的李得勝看見小根子的神氣不對，連忙趕上去，敲敲小根子給飢餓剝削了的臂膀兒，親熱地按他坐下去。邊掉轉腦袋朝王阿大望。

「不是嗎，阿大？」誰人甘願等着餓死，不過，總要想個妥當的法子才行！」

王阿大像隻野狗似的他把散亂的頭髮兒在腦袋上一幌，邊斜着眼睛望着小根子，嘆息着。

「小根子，請再耐點性子，想想穩當的辦法罷！」

「再耐點性子？那末，要耐到什麼辰光呢？我眞不明白你們在想什麼念頭！」

憤怒就像一顆太陽，汗珠子從着小根子的額角上，鼻樑上，祖露的胸膛上淌着，像給淋着兩般模樣。

「唉！你又來了，小根子！」李得勝鎖着眉角兒，一步一步地在泥地蹉着，邊又仔細地張望一下門簾外的動靜。「上總是要上上的，不過非先要想個穩當的法子是不行的。」

「是啦！誰人能夠再忍受了去呢？他媽的……。」

「唉！」

陳老大在搖腦袋，臉孔似乎也給黑暗弄憂鬱了，他撲一撲藍布衫上的灰塵，又把給坐癟了的扳凳拉正起來。「活」的鞭子把他從工廠裏趕出來，「活」的鞭子又把他從飢寒交逼下趕着做強盜去。但現在年紀似乎多了，窮困也把他的性子拖累了，生命於他只像在黑夜裏的那條走不完的道路。他祇是朝着小根子張着那副絕望的眼珠子。

「就是要上也要先找個老板，佈置又是必要的。」

「不但這樣子，王二麻子說要設法兩根傢伙來，到現在還無動靜……」

這是像儍牛兒性子的陳老大的話，可是馬上就給小根子憤怒的殺氣衝斷了。

「算了，還要等什麼傢伙，他媽的，我只要根根子，在馬路上就好上他媽的盤百趟！」

他恨恨地把腦袋一掉，同時把煙屁股一摔，就站起來，衝到外頭，大踏步地沿着泥濘的小徑上走去。

「小根子！」

不約而同地，誰都給小根子的神氣弄得驚愕起來。絕望地大家都趕到草棚外頭嘶喊着。但小根子是連頭也不掉轉地只是跑着去，像個酒鬼，又像隻給趕跑的野狗兒。

「啊！」年青人總這樣使性子！」

「我說，小根子假使再要這樣子，一定會出岔子的。」

「但是，這也難怪，飢餓太把他弄糟啊！」

月明之夜

長明

晚上，月亮特別的明亮，特別的圓滿。

□　□

牠升上樹梢，爬上屋脊；

□　□

漸漸地跑到了天空。

大地上全浸在月光中。

雖在夏天，也會感覺得冰涼，微風輕輕地吹着。

人生之謎

人生像是一個夢，一個飄渺得不可捉摸的夢；夢裏的悲歡離合，便是人生的遭遇。

□　□

人生又像是一齣戲，上了台是父母妻子，下了台就不是親戚；人生就是這樣的逢場作戲。

五月二十八夜作于集美。

矛盾

零絮

流血的是可怕的事，誰也不願意流血我相信。

在人吃人的社會裏，一般快要被吃了的人爲要殘生之延續，不得不作最後的掙扎，攫取他們所需要的麵包。然而，麵包是難得的，牠的全部已爲殘酷的資本家所佔有。你若要麵包，便要做他底奴隸，把你寶貴的汗血賣給他。不然，飢餓會擺迫你，迫你走向另外的一條路去——這條路會給你生與死；牠會給你生命的燃料，也會給你流血，死亡。

殺人放火的人，當然是法律所不許，是人們所痛恨的，尤其是一些以命運爲生的信條的人所抱怨。可是同情他們的有誰呢？了解他們的痛苦的又有誰呢？他們不幸被捕了，祇有流血以悅般吃人的人的心願。

人是怕死的，怕流血的，這是誰也難以否認，爲甚麼流血的事情接二連一……不斷的來呢？事實很顯明的告訴我們：他們——這些不幸的人，要吃，要穿，可是他們沒得吃也沒得穿，飢寒迫逼他，迫他走上危險的途徑，爲着目前的生，忘記了以後的死。

這不是矛盾的事情嗎？有錢人當然痛恨有這些殺人放火的人產生，爲甚麼他們還要剝奪他們的一切呢？無厭的要吸盡他們的骨髓。法律不是要禁止這些不幸的人產生嗎？爲甚麼不從根本的辦法，反擁護那些剝奪人家一切的人呢？奇怪。

要沒有流血，你就要給他麵包的保障。不然；血恐怕會永遠的在流着的。

須知每有聰人之工業社曰注重實習夫實習者非能自出品以及能知直接採集原料之所在安有注重實習之可能乎至滿堂空空具陳向市上採來各樣品曰其自製造此何足信此何有教授工業之資格乎若願就斯等之所謂實習不如向書肆買一本工藝書自習足矣本社備有詳章付郵二分即寄

光華工業學社　廈門百家村深田內第九十二號二樓「即中山公園東畔」

廈門大同路
恭安藥局
總經理

廣嗣壯陽腎補丸
主治：精少精稀精冷陽痿陽弱精易洩精出無力陽不堅陽舉不久等症
每盒打大洋拾壹元

參茸烏雞白鳳丸
主治：耑治婦女氣血衰弱經期不順子宮寒冷久年不孕赤白帶下痛經閉經等症
每盒打大洋壹元

手足麻木半身不遂	打倒鴉片抵抗烟癮	耑治皮膚病之聖藥	喉症仙丹兼治白喉	節育良劑避孕塞片	開脾健胃三日見功
天然治瘋草	百補椿瓜精	萬靈藥膏	金石保喉霜	她的友	脾胃餅
每盒一元 每打大洋十九元	每瓶一角 每打大洋一元	每盒二角 每打大洋二元	每盒大洋一元二角	每盒大洋一元二角	每包二角 每打大洋二元

廈門中山路二〇三號佛籍藥房分發行所

上海天濟醫室
肺形草
主治：多年肺癆　新舊咳嗽　吐血咯血　痰中夾血　肺炎肺癰　癆傷肺痿　瘰癧串核　久咳失音　乾血女癆　百日童癆
價目：每盒大洋式元　每打大洋念元

上海纘集堂監製
痔瘡內服藥　日服三次　功效無比　每盒大洋六角　每打大洋六元
痔瘡外搽膏　冰涼爽快　痛癢全消　每盒大洋一元　每打大洋拾元

中風（腦溢血）要治及預防劑　海藻晶
△口眼喎斜　△半身不遂
……請試科學化的國藥「海藻晶」……
▲肥人老人飲酒人須預防中風
▲頭暈耳鳴手震皆中風之先兆
海藻晶係根據古傳驗方、將海藻應用科學的方法以改良調製者、能軟化血管、調平血壓、有預防及醫治中風之奇効
▲定價每盒大洋三元每料三盒九元

腎氣腺壯特効藥
科學國藥「腎氣丸」出世！
有數千年先賢實驗經驗之根據，奏補腎強精造血之神功靈效，專治男女腎氣衰弱、腎水不足（內分泌機關衰弱）、神經衰弱、腎臟機能、精血枯竭、陽萎無力、早洩遺精、發育不全、消渴、（糖尿病）腰背酸痛、小腹拘急、小便不利、四肢浮腫、頭暈目眩、自汗盜汗、貧血身弱、手足厥冷、病後虛憊、腰力減退、婦女血虛無子、宮冷不姙、產後虛損、婦人煩熱、不得安眠、子宮諸病、等症、有不可思議之特效、每瓶大洋二元可服七天、每料四盒八元可服一月、
婦科聖藥　當歸素　專治婦人氣血虛弱、月經不調等症、每盒一元、大盒二元、

商務印書館出版
三種叢書　合組發售特價
二十三年七月底截止特價

系統的編制．專家的著述

本館編印各種有組織之叢書，或以人類全部智識爲對象，或以每一學科爲範圍，各界視其需要情形分別購讀，極稱便利。茲先就已出版之算學及醫學小叢書，各按科目系統精選若干種，合成各該科之基本叢書；又就已出版之新時代史地叢書，依其性質分爲四組，同時發售特價，祇合原定價六折上下。附贈布套，以便庋藏。個人對於各該科有研究興趣者及圖書館學校欲充實圖書設備者，均宜趁此機會購備。

叢書名	種數	册數	定價	特價
算學小叢書	三十種	三十册	十元零二角	七元
醫學小叢書	三十種	三十册	七元四角	五元
新時代史地叢書 四組合購	八十種	八十二册	四十九元一角五分	三十元
第一組	廿一種	廿一册	十二元五角	八元
第二組	十八種	十九册	十一元七角	八元
第三組	廿一種	廿一册	十二元二角	八元
第四組	二十種	二十册	十二元七角	八元

詳細書名另印目錄承索即贈

B37

景印　湖南通志　本月底截止預約
精裝五厚册　定價十三元　預約價九元　郵費及包紮費一元四角

此志據光緒十一年重修本景印，全書二百八十八卷，又卷首八卷卷末十九卷，原裝一百六十八册，景印本合訂五册，（每册約一千二百頁布面精裝）攜檢均極便利，又增附四角號碼索引，尤便檢查，書用潔白道林紙精印，版式縮小，字仍清晰，於本年七月底出書。

本志簡目

詔諭　卷首	名宦志　十八卷
地理志　四十卷	職官志　二十三卷
建置志　七卷	選舉志　二十七卷
賦役志　七卷	人物志　七十八卷
食貨志　七卷	方外志　五卷
學校志　九卷	祥異志　二卷
典禮志　七卷	藝文志　四十四卷
武備志　十二卷	雜志　卷末
封建志　二卷	

尚有左列五省通志正售預約

書名	裝訂	預約價	截止
浙江通志	精裝四厚册	預約七元五角	七月底截止
廣東通志	精裝五厚册	預約九元	八月底截止
畿輔通志	精裝八厚册	預約十五元	九月底截止
湖北通志	精裝三厚册	預約七元	九月底截止
山東通志	精裝五厚册	預約九元	九月底截止

六省通志合印樣張附預約辦法索閱即行寄奉，另備樣本索閱請附郵票三分。同時合購兩種以上者另定優待辦法

商務印書館謹啟

B38

春生堂補筋骨藥酒
專治……病之妙品本堂……實及中西名家出品貨眞價實……無款精君惠顧無任歡迎
總行廈門禾路（仔市）　魚各處酒商均有代售

羅斯福月底出巡檀香山
政府要員數人隨行　預定作五星期休憩

華盛頓十六日國民電、今日白宮宣佈、羅斯福總統將於六月三十日由亞那波里起程、經巴拿馬運河而赴檀香山、總統此行將乘休士頓號出巡、該艦刻係美國亞洲艦隊之旗艦、現已特令修葺一新、預備航、與總統同行者有政府要員數人至友一人及新聞記者若干、返京之期尚未決定、據現任所定之行程、計將往拍打里科、巴拿馬、哥倫比亞、加里福尼亞、及檀香山等處、至政府要公、總統將仍如以前數次出遊之時、於海上用無綫電通信辦理、據悉總統離京前、將播音全國、追述過去半載中之政情、如政府之復興計劃及經濟復興之將來等等、近來總統『智囊』人員曾力請羅氏再向全國作一報告、因上次之播音演說收效極大云、

粵省佈置國防
廣州市設市防委員會　汕頭市檢查入口旅客

廣州十二日通訊、粵省當局近以國際風雲緊急、華南外交日趨嚴重化、對於國防、積極整頓、又廣州市府近爲市防計、亦已進行組織市防會、設委員五人、由總司令部指派高級參謀一人、省市黨部各派執行委員一人、市府派參事及局長二人共合組織、內設經濟組、救護組、工程組、技術組、經濟組担任調查。統計。調劑。屯積。及預籌全市給券糧食、支配全市糧食、難民傷兵等之安全輸送事務、計劃調劑急時之金融、籌集緊急時之經費、救護組担任召集全市醫生護士、籌備緊急時一切救護衛生工作、并集中全市衛生材料器具聯絡全市各種消防隊、預籌應急之消防發掘掩埋等工作事務、工程組担任計劃敷設市內水陸空防禦工事、技術組擔任指導各工廠製造煙幕瓦斯、及其他應急之化學工具、并指導工場工人製造防毒面具鋼帽等、以上四組、每組設常務委員一人、并以社會局長為經濟組常委、衛生局長為救護組常委、工務局長為工程組常委、由總部派專門人員充任技術組常委、汕頭毗連漳廈、地處濱海、華洋雜處、近傳廈門浪人暗組武裝隊約萬人、潛入內地、陰謀藉端搗亂、目下汕市已有該批浪人潛匿、秘密活動、當局為防範計、除於治安嚴密維持外、并擬於本月十四日起、實行檢查入口輪船旅客，檢查辦法、由汕市府與海關監督署商定、在海關內借一室為辦公之用、凡海關檢查船隻入口、須會同市府所派檢查人員一齊往查、每日由上午六時至十二時、下午二時至五時、分兩組檢查員執行職務、檢查員已由市府派定、到船照旅客時、憑各國領事、與船公司送來之名冊點驗、至大艙客及其他艙客爲名冊所無者、可飭旅客自簽姓名、如不能寫字、由檢查員代填、寄住何處去以資調查不得含混

日荷會商難題
荷主張取分配制度　日代表團準備拒絕

日聯社十五日巴達維亞電、荷印國民參議會十四日舉行開會式、日本代表團亦應荷方招待列席傍聽、荷總督在其演說中力說輸入分配制度之必要、謂「荷印實施之分配制限制度、對於一般輸入准許一定之商貨、但以該國購買荷貨之商貨爲交換條件、此制度與荷日會商有重要關係」荷總督此說即表示荷方對於日荷會商之態度、其言外依據巴達制度實行、各國分別分配制度之意、日方認此違反最惠條約、故代表團決定方針斷然拒絕此項提議、

監察院院務會議
今晨舉行

▲南京二十二日電、監察院院務會議、因于院長抱恙已一月、未曾舉行、各項院務、均急須商討改進、現定於明日上午九時舉行第二十九次院務會議、各監察委員均將出席、院長于右任氏亦將親自出席主持云、

新編特警未開入戰區
俟黃郛北返始定

▲北平二十二日中央社電、馬蘭谷辦事處、殷體新、二十二日語記者、保管東陵問題、經殷汝耕專員與該方交涉、不久即可收回、該處現駐偽軍、并設有偽辦事處、將來收回後、我決恢復保管委會、切實整理、

▲天津二十二日中央社電、新編特警在楊村蔡村等處駐紮、開入戰區問題、俟黃郛北返後、始能確定、

美白銀法案通過　滬市銀界表示疑慮
美國將收買準備銀二十餘億元　我國通貨必益緊縮物價必低落

十五日滬訊、美國白銀法案、業已正式通過、美財部卽實行購進大量白銀爲準備金、同時白銀最高市價、將可提高至五角、本市銀行界對此、已予嚴重注意、同時我國自本年一月至四月份、白銀出超已達一千四百餘萬元、故一般咸認爲銀價若再提高、中國通貨緊縮必益甚、物價亦必更形低落、我政府方面、現正積極計劃必要時之應付辦法、中時社記者連日訪金融界各領袖、茲將所得各情誌次、

▲銀案通過　影響我國▼

據經濟專家現任交通銀行經理金國寶氏表示、美國白銀法案、已於本月十二日通過、該案通過、勢必影響我國金融等各方面、按該決案之旨趣、美政府在以下超過每盎斯五角之市價下、得買進白銀、其買進最大額、可至現貨準備總額百分之二十五、卽四分之一、換言之、白銀對黃金可有一與三之比、目下美黃金準備約有七十萬萬餘元、白銀若有三分之一、卽等於二十餘萬萬元、近來美政府陸續買進之銀數若干、雖不得而知、但美政府宣稱、白銀準備、尚不足總額百分之十五、由此推去、距其最高限度尚有百分之十之差額、銀元成份、規定爲三七一・二五格蘭、故每盎斯等於一元二角九分、白銀二十餘萬萬元、依一元一角九分折算、約等於二十萬萬盎斯、是則由比例法計算、至少尚可買進七萬萬盎斯、因此我國所儲有限之白銀、難免不逐步被其所吸取、

▲我國通貨　勢將緊縮▼

美國所需購進補充準備金之白銀七萬萬盎斯、若依市價五角計算、約合美金十五萬萬元左右、目下紐約銀價爲四角五分餘、將來尚可提高至五角、果成事實、則中國白銀輸出益多、物價必隨之益跌、在民國二十年、我國白銀輸出、尚有入超二千八百餘萬元、但至去年、則以外國銀價提高之故、輸出多而輸入少、出入相抵之後、白銀出超、計達一千四百餘萬元、本年從一月至四月四個月中、出超竟達一千四百餘萬元、最近滬銀價與美國方面、已至平衡狀況、若再行提高、則中國通貨緊縮將益甚、物價勢必益落、觀乎國定稅則委員會所編之物價指數、及上海社會經濟調查所所編農產品指數之逐形低落、可爲事實之證明、

▲征利益稅　影響甚少▼

關於美白銀法案通過、附帶征收百分之五十之利益稅一點、據本埠銀界認爲此點於我國無甚影響、僅足將銀價暴漲之程度、稍稍緩和、同時可防止白銀賣買者之投機、故本市與香港方面白銀賣買停止期中、亦尚未受任何之顯著影響、至最近外傳匯豐運出大批現銀、據記者探悉、該項現銀、計包括銀幣一千萬元、及銀條二十五萬兩、同時與三日份亦同樣運出白銀一千五百萬兩、其目的地爲香港及印度、一部份確係轉運至倫敦、作鼓鑄新幣之用、

▲白銀貿易　出超驚人▼

據中國銀行昨發表、本年度四個月來、現銀輸出入相抵、出超額已達三・六八〇・五九二元、爲歷年來現銀出超最高記錄、計四個月來輸入額爲銀幣一・四八五・二四〇元、生銀二・二六八・五二四元、共合四・七五三・八一四元、輸出額銀幣三・千八五・二五〇元、生銀一四・八四九・一五六元、合共一八・四一四・四〇六元、出入相抵計出超一三・六八〇・五九二元、殊可驚人云、

理由不一而足然其選用則同

請試用三十天

請今日卽購李施德霖牙膏一管。此後三十天中。早晚各用一次。而觀君之齒牙因以更爲光潔者爲何如。其潔齒之作用迅速而徹底爲何如。君之齦部健壯而殷紅者又何如。君此後將不滿意於別種擦牙品矣。

李施德霖牙膏
LISTERINE TOOTH PASTE
又能使呼吸甜美

雙養膏

拔毒生肌　殺菌消炎

香港惠民藥行精製

主治　大小瘡癤　遠年爛肉　湯火炙傷　梅毒疳疔　內外痔瘡　無名腫毒　毒虫咬傷　油蠟濕毒　小兒胎毒　頑癬疥癩　皮膚痕癢　臭狐汗斑

廈門各葯房商店均有代售

朱大同　濟衆水

此水專治……收效更速

總發行　香港　廣州

總經理　正昌雜貨公司

摩登婦女共同歡迎

務請認明三花商標為記

世界各地時髦婦女。無不樂用三花牌香粉者。何也。因其能使柔嫩面膚。增加嬌美。而香味又馥高雅。種種色澤。應有盡有。試日用之。面膚增妍。芬芳四溢。人人覺羨。

各大藥房百貨公司均有出售

紐約　巴黎　三花公司精製

中國上海　三花分公司　上海四川路六六八號

香港經理　洛士利洋行　香港雪打街二十三號

另有精美仿書詳述護膚要訣承索卽寄

三花粉　分大中小三種

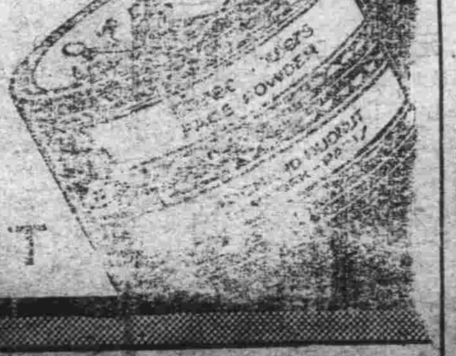

RICHARD HUDNUT

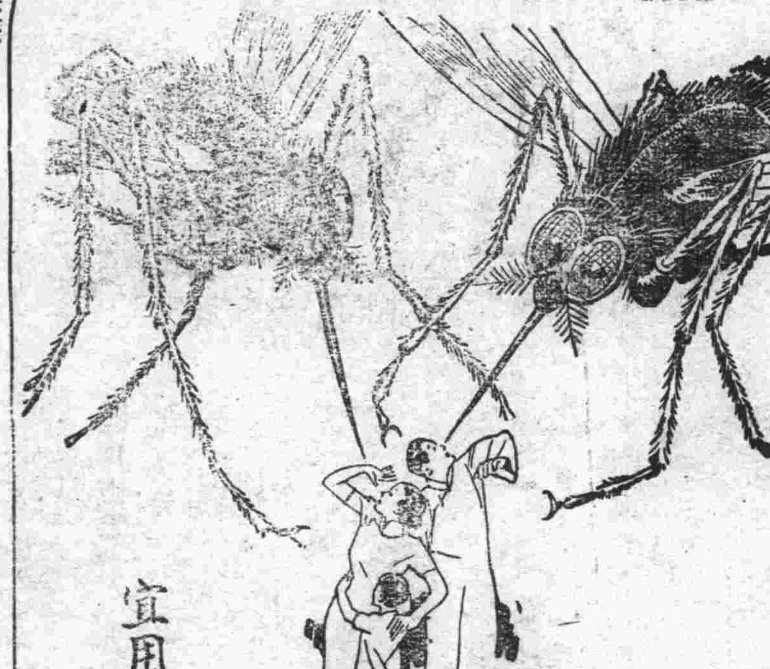

蚊蟲危險

宜用飛力脫以殺之

新奇發明　「飛力脫」驅蟲藥膏能驅除各種害蟲無臭不膩請今日即購一管

蚊蟲刺人。其中常潛伏熱症與死神。故君如用殺蟲力微之藥物，而任蚊蟲逃去。不啻對於自身之健康加以威嚇。務請購取「飛力脫」殺蟲藥水。而拒受一切僞品。須知「飛力脫」之噴射。斷不污及衣物。

宜認明黑帶黃罐上之兵士為記。

謹防偽品

飛力脫　殺蟲藥水

請索購

明星香皂　香皂明星

力士香皂試後使我面孔比前增白了所以以後決定用力士香皂了　王人美

力士香皂。不獨香濃質純。而且潔白厚大。每日洗濯用之。能使肌膚白嫩。容貌秀麗。故中外電影明星。十九愛用。力士香皂。至其定價之低廉。則因製造與薄利多賣。惟其所用質料與製造方法卽與高貴香皂比亦無遜色。君欲一試此真正廉美香皂乎。可請剪寄贈券。附郵票五分。當有力士香皂樣品一份奉贈。

英商　中國肥皂有限公司啓

各處藥房洋雜貨店俱有出售

贈券　附上郵票五分請寄力士香皂一塊以供十日試用此致廈門鷺江道四十五號中國肥皂公司　姓名　住址

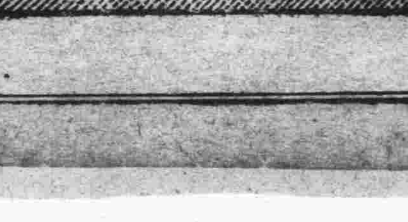

力士香皂

日本商戰政策

外務商工通力合作 商品市場增設領事

電通社十六日東京電、外務省為準備世界經濟爭鬭之新事態起見、決整備通商局、同時加以擴張、大體謀下列各案之具體化、一、於大陸別之重要地點、置商務書記官、於地域別謀商務關係官之聯絡統制、一、為補充領事商務官之不足起見、除在印度加拉齊新設領事館外、並在埃及、近東、亞非利加、中美、南美等日本商品之新市場、或新設領事館、或增加領事、或派遣商務書記官、一、為與商工省謀緊密之聯絡起見、相互交換經濟事情及事務的技術的意見、使商工省事務官為商務官或領事、服務外國、使外務省官吏為商工省官吏、互相調換、以資聯絡、又廢止現在商工省貿易通報員制度、以其費用、充上項經費、

日貨處處碰壁

電通十七日東京電、挪威政府對日貨橡皮鞋電球等雜貨輸入、有實施防止關稅乃至輸入關稅之意、外務省昨已電訓白鳥駐挪公使、傳達強硬之意見、即挪威政府如採此不法行為、日政府亦不得不採報復政策、

日聯社東京十七日電、駐諾威公使白鳥報告外務省、謂諾威政府決定對輸入日貨提高關稅或實行輸入分配制度、外務省十六日嚴命白鳥公使、對諾威政府提出抗議、並要求停止提高關稅、日本對諾威輸出之貿易數、去年不過一百六十萬八千元、然至本年、棉布、橡皮製品、電泡、玩具、電氣機械等各貨、漸有增加輸出之勢、日本貨輸出諾威、每年不過一百六十萬元、然日本由諾威輸入之原料品、每年不下一千一百六十餘萬元、輸入超過輸出甚多、故外務省決以強硬方針應付云、

日聯社東京十七日電、據外務省十七日接到駐馬爾泰國名譽領事報告、馬爾泰政府頃公布實行輸入分配制度、規定輸入該國之棉布、日本五萬碼、意大利三十萬碼、日本政府因日貿易受大打擊、已命名譽領事對馬爾泰政府提出嚴重抗議、

電通十七日東京電、據荷印總督十四日在上院演說、謂有採用巴達制之意、若荷印方面正式向日本提議、日本將以下列二理由拒絕之、十六日已嚴訓長岡代表、即、一、雖欲以巴達制限制日貨之輸入、然高價之歐美貨、仍難輸入、結果、阻害荷印貿易、不能舉楊克總督所主張之共存共榮之實、一、為英國及其他十三國之利益、限制日貨之輸入、違反日荷通商條約之最惠國條款、

本年四個月 我國對南洋貿易

新加坡斐律賓兩處出超 統計仍入超五千餘萬元

十五日中央社云、中國對南洋貿易、雖遠不及美日英三國之重要、顧以南洋與我國經濟關係密切、國人對於南洋貿易、頗有相當注意、國際貿易局、昨發表本年一、二、三、四、四個月來、我國對南洋貿易概況、茲分誌於後、

進口總額 就進口總額方面言、本年四個月來、由南洋各地輸入總額、達六千二百三十一萬餘元、其中以由荷屬東印度輸入者為最多、達二千八百零一萬四千餘元、安南居第二位、達一千五百六十六萬五千餘元、暹羅居第三位、達一千二百二十四萬九千餘元、新加坡等屬居第四位、計四百三十七萬九千餘元、斐律賓居第五位、計一百五十一萬七千餘元、以英屬北婆羅洲為最少、僅十八萬六千餘元、

商品 就進口主要商品言、我國由荷屬東印度輸入者、以煤油為最多、計三、四二八、二四六金單位、糖次之、計二、八一、二三九金單位、再次為柴油、計二、三零一、三二七金單位、由安南輸入者、以米為大宗、本年四個月、計共五、九零四、三零九金單位、煤次之、計值七二七、二四九金單位、暹羅輸入商品、以米佔十之八九、本年四個月、計共五、三四六、五零七金單位、由新加坡等處輸入者、以橡皮製品為最多、計五六五、零七七金單位、木材次之、計三五六、三二四金單位、此外藤器及魚介海產、亦為新加坡等處輸入之主要商品、由菲律賓輸入者、藥材及香料達二零二、三八九金單位、木竹藤製品為一九一、四二二金單位、至於北婆羅洲輸入商品、不過少許木藤製品而已、總觀由南洋進口商品、實以米為大宗、四個月共達一千一百二十六萬金單位、佔九十四、可見南洋米穀在我國糧食市場地位之重要、

出口總額 就出口總額方面言、總計、我國輸往南洋重要各地、總額達一千一百二十五萬一千餘元、其中以輸往新加坡等處者為最多、計四百七十六萬七千餘元、次之為荷屬東印度計二百二十七萬五千餘元、再次為菲律賓、計一百五十六萬二千餘元、更次為暹羅、計一百四十四萬餘元、此外輸往安南、計一百二十萬六千餘元、至於英屬北婆羅洲、則不過兩千餘元而已、

商品 再就出口主要商品言、輸往新加坡等處者、以植物產品及菜蔬為大宗、本年四個月來、計達五五一、三八一元、次如紙、藥品、紡織品、衣着零件、亦各達四十餘萬元、棉布、豆、茶、藥材、香料、及生油、亦不少、輸往荷屬東印度者、以棉紗為大宗、四個月來、達八九五、九九七元、衣着零件次之、達二八三、零三四元、絲及紙亦不少、輸往菲律賓者、亦以棉紗為最多、計三四九、零零三元、衣着零件居第二位、計二二三、六八一元、輸往暹羅、棉紗居大半、計三一七、一九零元、至輸往安南者、以絲為最多、計二八零、九四六元、紙及綢緞、亦達十餘萬元、綜觀我國輸往南洋各地商品、實以紡織品為最多、四個月來輸出總額、計五百四十萬餘元、佔我國紡織品輸出總額百分之二十左右、可見南洋為國產紡織品之主要銷場、

兩處出超 就貿易平衡方面言、我國居於出超地位者、僅新加坡等處、與菲律賓兩處、計四個月來、對新加坡等處、出超額為二一八萬七千餘元、對菲律賓為四萬五千餘元、其餘各地、均為入超、尤以荷屬東印度入超數字為最大、計二千五百七十三萬七千餘元、次之為安南、計一千四百四十五萬九千餘元、再次為暹羅、計一千零八十萬九千餘元、此外英屬北婆羅洲、對我入超、亦達四十八萬下千餘元、今年一、二、三、四、四個月出入超對比之下、我國對南洋貿易、淨共入超五千一百零六萬餘元云、

日國防策脫稿

意在準備戰爭 七月中可發表

東京九日電通電、林陸相就任以來、成為懸案之國防國策、本月中可得大體成案、七月上旬提出於閣議及關係閣員、能即時實行之部門、要求即時實行、與預算有關係之部門、則計入來年度預算、案之具體內容、雖嚴守祕密、然在革新各般現狀、足以阻止國民精神之昂揚擴暢者、及樹立助成昂揚擴暢之新方策、此等新方策、將要求各部門分別具體化、如何具體化、蓋係國防工作之重點、故林陸相案其所接觸之部門、較諸荒木前陸相時代之案、涉及政治經濟社會思想其他各方面、範圍較廣、

華聯社十六日東京電、陸軍省在林陸相之指導下、自今年來竭力研究國防政策、現略已脫稿、預定本月內一切完畢、七月上旬即公表、訴於輿論、見輿論如何、或可略加以修改、後即提交政府、要求其切實實施、以備一九三五年之日本危機、聞該國防政策之內容、涉及日本滿洲兩國之要求、即行國家總動員、對內政之改革、即根據去年前陸相荒木所擬之皇國經濟綱領云、

阿司匹靈

注意！ 注意!!

際此天時不正、百病叢生之時、吾人慎保健康、最為緊要、蓋身體健康、方能照常工作也、君若偶感傷風、寒熱、頭痛等症、須速服名譽素著、功效可靠、性質和平之藥品、而拒絕一切膺假仿冒之劑、庶不致誤、

總經理廈門中山路白記藥房

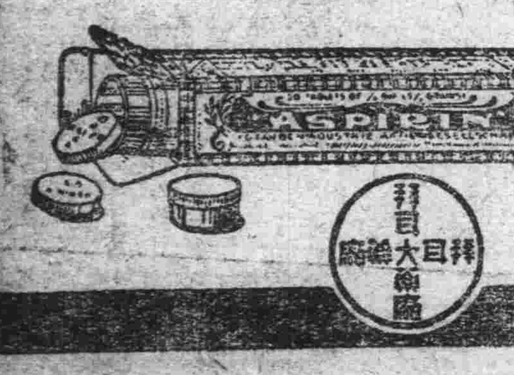

凡患 癬疥癩頭 及皮膚各症切勿輕視、久則蔓延全身、痛癢難忍、如速用「阿墨林」療治、立能去濕止癢、殺菌消毒、且用後皺皮自脫、新皮即生、（價目）每瓶七角五分

「脚趾溼癢」（一擦即靈）

神經專藥 **腦力多** 功能改造人腦、補助腦力、凡用思慮過多、以致記憶力薄弱、腦力不足、神經衰弱、服之立效、每瓶一元

廈門中山路二〇三 華英藥房經理

男子危險時期

未婚及婚後應注意 敲骨剝髓之遺精病

未婚男子患遺精、發育不全、面色淡白、青春之美全失、已婚男子患遺精、血液乾枯、精力疲乏、夫婦快樂以減、中年男子患遺精、敲骨剝髓、貌枯肌瘦、癆病由此而起、茲有新發明

青年良友 專治夢遺早洩陽萎下消之藥

無論有夢遺精、無夢滑精、新起久患、保可斷根、功效神速、見色即洩、一服即止、遺精且能補身、藥質優良、不僅止未愈者、請一試之、凡患此病而未治者、或已服他藥而無效者、每瓶大洋一元、遺精預防法奉送

女性怨恨男子

男子衰老無能、必為女性所怨恨、妻妾體弱少趣、必為丈夫所厭棄、所以夫婦必須恩愛、方可盡情享樂、否則兩性不洽、苦悶難堪、茲有最新發明

德國男女妙藥 **維育麟**

此藥功能強壯兩性機能、增加男女快樂、化驗給照、完全不含興奮毒質、為他藥所不能及、服之敢保安全、其藥力之神妙、能使一對男女即日發生愛情、老年夫妻青春情侶、請一試之

男用每盒七元五角、每料二盒計十五元 試服二元五角、女用男女同價、說明書奉送、

愛情妙藥 **愛的樂** 乃外治壯陽廣嗣新藥、限五分鐘見效、且有防毒之功、每瓶一元五角

東亞工業社招學員

面授函授 保證速成功 址廈門中山路中華戲院對面斜左角

本社創辦傳習所、為培養實驗實用之化學工業專門人才、指導實驗製造輕本厚利免機器易製造易成功易銷售之貨品、俾畢業後不論大小資本可實行製售、謀生自立、倘貧為富、畢業學員已遍達國內外、或自設廠製造、或任工廠技師、成績均甚佳、如近來內地各處肥皂洋燭廠及各種工廠工業社、逐漸增加、多係本社畢業者創辦也、有南洋暹國內各處學員及功課報告之信件、掛在社以供參閱、茲為擴充學員起見、特大減學費、使經濟困難者得入學、不論男女老少凡有志者均可報名學習、科目如各色肥田粉 各種肥皂 洋燭 乾電池 味素粉 醬油 罐頭牛乳 番椒醬 菓子糖 化學蜜 化學醋 蚊香圈 餅乾 藥水 洗染 各種酒類 中西藥品 化裝品 上用品等數百種、入學繳學費時發給收據及保證成功之入學證為憑、如有不成功者學費全數退回、且保證所製之物品與市售之上等貨同樣、本社批售各種工業原料藥品及洋燭機肥皂器具較香規等之一切大小器具機械齊備、欲採辦多少均歡迎、學員路費本社助給一半、並膳宿費全免、詳細章程函索附郵票二分即寄

靈藥若無效可還

面疱水 專治面上生面皰、粉刺、一切、小瓶二角
白面素 專治面皮黑、能使面皮細白幼潤、亦能變白、價五角
雀斑水 治婦女面上虎斑、黑點、雀斑、其奇效、小瓶四角
發毛藥 能生眉毛頭髮、擦之毛髮漸生、每瓶九角
癬藥水 不論何種癬症、擦此水保斷根、價三角
遺精良友 不論有夢無夢之遺精、一服即愈、售價五角
白濁丸 專治淋、白濁、不論急慢性、價一元
早洩靈 專治男人腎虛、不交即射出、價一元
滅毒膏 專治疳疥、爛脚、臭頭、一切瘡毒、價二角
胃痛靈 專治心胃氣痛、不論久近、服即癒、極靈驗、價三角

廈門中山路中華戲院對面斜左角 華洋藥房

註冊商標

漢奸

我來同諸位談談幾句話。

請諸位看看、今日東北的漢奸、甘心媚賊、借敵人的刀、殺同胞的肉、你想可恨不可恨呢？現在還有一種人、同漢奸一樣的、這種人是誰？就是黑心絕良、專做假藥的奸商、他看見**虎標永安堂的萬金油。頭痛粉。八卦丹。清快水** 四種靈藥 暢銷中外。他以為有利可圖就做做起來、要知道、藥是治病的、假使配製不得法、非但病得不着益處、反而有性命的危險、因為裏面的藥物、都是害人的毒劑、大家試想是不是？像這類專做假藥的奸商、欺心賺錢應該絕子絕孫、後最一句話、就是大家要買虎標藥品。要小心認真、才不會上奸商的當、

虎標永安堂廈門分行
地址 鎮邦路五十五號
電話 九三二一 電報掛號五七〇六

世澤痔瘡專門醫院

特設女治痔所 女醫士會同診

陳世澤先生痔瘡專門醫師也、品學之精良技術神妙、其療治之法、非用刀割、針灸、或注射、乃以最簡單及最安全之術、使痔核萎脫排泄而出、致令患者毫無痛苦之感、若受外科手術治療之中、且能自由行動、而免放棄要務之阻、莫不藥到病除之功、凡我同胞而有斯疾者、快往廈門中山路舊名島美電話五百九十六

世澤痔瘡醫院療治萬無一失、我同人等或身感先生醫術之奇效、或目擊戚友之經治痔瘡、故樂為宣揚介紹、俾一般患痔病之同胞、知所問津焉

介紹人

洪曉春 吳廷樞 陳逸風 楊子輝 陳瑞清 李禧 虞廿爵
蔡建芳 余超 林德曜 黃瑞甫 楊山光 馬大慶 陳基海
曾鑑堂 李世俊 嚴灼如 柯差昌 莊金章 林書山 蘇耀廷
蘇周基 李文學 蘇谷南 蘇清陳 莊香雲 卓馨予 何伯縣

同啓

剋烟斷癮

百補矮瓜精 國民政府註冊‧中央衛生試驗所證明無毒‧上海工部局化驗證明准予通銷‧江海關化驗准予通行‧國貨展覽會倫敦獎‧此精風行海內、迄今十餘年、戒絕多年老癮無算、功效久著、有口皆碑、原料採用吉林倭瓜籐漿、佐以珍貴補品、提煉成精、藥性和平、並無絲毫毒質、服後精神爽健靈敏捷、有補氣血滋陰助陽之功、且為戒煙清開胃潤腸之力、連服半月、安然戒絕、決非市上代癮物可比也、加料大罐大洋二元二角半、小瓶大一角、每打大一元、如旅行家欲求便利、另有**百補倭瓜丸**、功用完全相同、每瓶一元

上海普達製藥廠總發行 廈門大同路恭安藥房總經理

香港天壽堂姑嫂丸

治婦女經病肚痛白帶不育

海狗鞭健腎丸

男子腎虛第一

總發行 香港德輔道中

分 廣州十八甫

廈門代理 橫竹路亞洲藥房

分售處 水仙宮宜生棧 會粵商店 中國藥房 謙利藥房 兆源藥房 屈臣藥房 大同藥房 鼓浪嶼怡寄號 漳州太義方居 石碼萬和商店 泉州中南藥房 泉州藥房

虎疫獨勝散 [illegible]

Vicente Goanco Hermanos 480 Tanduay Manila. P. I. Phone 2-17-67

第六期 航空公路建設獎券

準於六月廿九日在上海逸園當衆開獎

售券最後天

獎額五萬零六百六十五號獎金二百四十九萬九千九百一十元

幸勿錯過立致鉅富之機會

售券處

凡懸掛獎券辦事處之藍地白字標識之公司銀行商號均有出售 廈門同文路三署對面南生公司經理 外埠及南洋郵購須附足郵費 原班回件 快捷穩妥

白朗尼方形鏡箱

售洋五元五角

附柯達軟片一卷

此白朗尼係一種最新式之方形鏡箱。小巧玲瓏。式樣美觀。構造堅固。箱面鑲銅。附有寬大之觀影匣二只。可以橫拍或直拍。各柯達經理處。均有出售。尊處如無出售。可向上海柯達公司函購。每具祇售大洋五元五角。附柯達軟片一捲及柯達雜誌半年。

欲得精美照片 必用柯達軟片

美商 柯達公司 上海圓明園路廿四號

痛苦的胃病 請速服

十九路軍軍醫處長周範疇 廈門海軍醫院院長吳清松 證明 ——黃漢波祕製——

我的胃痛靈藥

特殊功效 斷根不發

周處長證明書

妙的胃痛靈藥實治胃之無上聖藥凡久年胃病胃呕酸胃弱食不消化等症服該藥後效果如神誠治胃病之妙品

吳院長證明書

諸多士女患胃痛胃弱諸症用我的胃痛靈藥醫治有特殊功能甚效如神斷藥曾經本院試驗多次一服斷根良藥也

廈門代理處中山路白記藥房

廈門大同路舊名關仔內

全安痔瘡醫院

包醫痔瘡 不用刀割

靈藥治療 永遠斷根

廈門明昶公司

營業數目

和興椰子油 印度油綜索 呂宋油白索 歐州銅鉄床 上海銅鉄床 新式的傢私 堅固保險櫃 頂上臭藥水

總批發處開元路門牌二百九十七號 電話四百十二號

求學工業者注意

本社前身原名精華宗旨在求振興國貨自行出品如現在各大洋貨店皆有經售本標本社目擬聘人工業不……

雙妹嚜子 雙妹嚜美髮霜

福建閩南總代理廈門思明南路 廣生行 電話八八四

香水牌一概有發行 各大商店都有代售 請認老牌 提防冒效

雙妹嚜花露水

廣生行

夏天沐浴 滴些入水 清涼與快 若有熱沸 搽之便愈 倘滴入盥巾 鋪面醒酒 提神壯被 蚊蟲叮咬 芳香四溢 耐久不散 代如美顏 容潤皮膚 退班點 辟穢氣 尤具非常偉功 洵佳人名士 用不需之 貴品也

請服山得爾彌地

淋濁之來也或因西子不潔或因忍精不洩或因尿道奮興過度如延不療治變至下體紅腫便溺刺梗體虛濕熱危險實甚山得爾彌地為世界聞名之法國彌地廠製造功効最著不論新老白濁服之立刻痛止腫退且可保證斷根務請認明每丸上之(MIDY)為記謹防偽品假冒

服法—初服每小時一丸每兩日後不用以後五天每天服四丸 注意—服藥期內宜靜養忌酒節慾並飲茶水湯液以助藥力 目下市上假冒日多並自稱諸君入不識被行為社總預防計自即日起所售之丸紙包外均加貼紅色(MIDY)標記以資鑑別購時務必請留意

華商新華行獨家經理 分經理……大藥房

全國各大藥房均有出售

彼壽每最上學。精神充沛。高興之至。

試以看彼等早餐，在兒童時，跳躍而遊，余敢自謂在他處兒童中，未可見彼等精神之充足，此乃由余所稱之可怡生過。

彼等之早餐，既每日彼等必食桂格麥片，故對於桂格麥片，異常欣悅，幼時即知其益處，如何等而成身體健壯，皆由桂格麥片而成。

彼在校中讀書，精力充足，乃余所見之桂格食品，均甚勤苦，以其法日常食之，皆由桂格麥片所供給，彼之父母，及其他醫生，亦皆稱讚桂格麥片之功用。

發育正盛之童子，必需要日常滋補食品，有益如桂格麥片之補養，成者體格健全，書讀所損之精力，充遊戲之年，足以保持，耗人體健康，亦適美味，二法簡便，入鑊。熟即可食。

桂格麥片

請認明嚖上老人爲記

Quaker Oats

總經理廈門輪山行 各地商店均有出售

此乃專門治咳老醫師唐拾義四十餘年經驗良方專治哮喘氣促目瞪口呆喉嚨伏喘痰之時汗流如雨痰出而膠咽喉中有聲響以言語寢食俱廢者服十粒一服立刻喘止痰消且能除根免發誠治喘聖藥也

廈門福建藥房

久咳易成癆！

多咳則傷肺日久易成癆因癆而致命者不可勝數惟查治癆必愈之藥迄今外國醫藥先進尚無發明現祇專門治咳老醫師「唐拾義」發明「久咳丸」經驗四十年服後直接有草咳除痰之力間接有保肺防癆之功對於久咳痰多胸痛痰血喉癢氣緊各症萬試萬靈故得社會公認確爲「根本治咳特效藥」

各埠有售 廣州下九路 父子大藥廠

發明 唐拾義久咳丸 廣州唐拾義父子藥廠發行

專門治咳醫師 唐拾義

除根哮喘丸

總經理廈門港仔口福建藥房

各處商店均有出售